

4.1	ΕΓΓΥΗΣΕΙΣ (ΚΑΛΗΣ ΕΚΤΕΛΕΣΗΣ, ΚΑΛΗΣ ΛΕΙΤΟΥΡΓΙΑΣ)	44
4.2	ΣΥΜΒΑΤΙΚΟ ΠΛΑΙΣΙΟ - ΕΦΑΡΜΟΣΤΕΑ ΝΟΜΟΘΕΣΙΑ	44
4.3	ΌΡΟΙ ΕΚΤΕΛΕΣΗΣ ΤΗΣ ΣΥΜΒΑΣΗΣ.....	44
4.4	ΥΠΕΡΓΟΛΑΒΙΑ	45
4.5	ΤΡΟΠΟΠΟΙΗΣΗ ΣΥΜΒΑΣΗΣ ΚΑΤΑ ΤΗ ΔΙΑΡΚΕΙΑ ΤΗΣ	46
4.6	ΔΙΚΑΙΩΜΑ ΜΟΝΟΜΕΡΟΥΣ ΛΥΣΗΣ ΤΗΣ ΣΥΜΒΑΣΗΣ	46
5.	ΕΙΔΙΚΟΙ ΟΡΟΙ ΕΚΤΕΛΕΣΗΣ ΤΗΣ ΣΥΜΒΑΣΗΣ	48
5.1	ΤΡΟΠΟΣ ΠΛΗΡΩΜΗΣ	48
5.2	ΚΗΡΥΞΗ ΟΙΚΟΝΟΜΙΚΟΥ ΦΟΡΕΑ ΕΚΠΤΩΤΟΥ - ΚΥΡΩΣΕΙΣ	48
5.3	ΔΙΟΙΚΗΤΙΚΕΣ ΠΡΟΣΦΥΓΕΣ ΚΑΤΑ ΤΗ ΔΙΑΔΙΚΑΣΙΑ ΕΚΤΕΛΕΣΗΣ ΤΩΝ ΣΥΜΒΑΣΕΩΝ	50
5.4	ΔΙΚΑΣΤΙΚΗ ΕΠΙΛΥΣΗ ΔΙΑΦΟΡΩΝ	50
6.	ΧΡΟΝΟΣ ΚΑΙ ΤΡΟΠΟΣ ΕΚΤΕΛΕΣΗΣ	52
6.1	ΧΡΟΝΟΣ ΠΑΡΑΔΟΣΗΣ ΑΓΑΘΩΝ	52
6.2	ΠΑΡΑΛΑΒΗ ΑΓΑΘΩΝ - ΧΡΟΝΟΣ ΚΑΙ ΤΡΟΠΟΣ ΠΑΡΑΛΑΒΗΣ ΑΓΑΘΩΝ	52
6.3	ΕΙΔΙΚΟΙ ΟΡΟΙ ΝΑΥΛΩΣΗΣ – ΑΣΦΑΛΙΣΗΣ - ΑΝΑΚΟΙΝΩΣΗΣ ΦΟΡΤΩΣΗΣ ΚΑΙ ΠΟΙΟΤΙΚΟΥ ΕΛΕΓΧΟΥ ΣΤΟ ΕΞΩΤΕΡΙΚΟ	53
6.4	ΑΠΟΡΡΙΨΗ ΣΥΜΒΑΤΙΚΩΝ ΑΓΑΘΩΝ – ΑΝΤΙΚΑΤΑΣΤΑΣΗ	53
6.5	ΔΕΙΓΜΑΤΑ – ΔΕΙΓΜΑΤΟΛΗΨΙΑ – ΕΡΓΑΣΤΗΡΙΑΚΕΣ ΕΞΕΤΑΣΕΙΣ	54
6.6	ΕΓΓΥΗΜΕΝΗ ΛΕΙΤΟΥΡΓΙΑ ΠΡΟΜΗΘΕΙΑΣ.....	54
6.7	ΑΝΑΠΡΟΣΑΡΜΟΓΗ ΤΙΜΗΣ	54
	ΠΑΡΑΡΤΗΜΑΤΑ	55
	ΠΑΡΑΡΤΗΜΑ Ι – ΑΝΑΛΥΤΙΚΗ ΠΕΡΙΓΡΑΦΗ ΦΥΣΙΚΟΥ ΚΑΙ ΟΙΚΟΝΟΜΙΚΟΥ ΑΝΤΙΚΕΙΜΕΝΟΥ ΤΗΣ ΣΥΜΒΑΣΗΣ	55
	ΠΑΡΑΡΤΗΜΑ ΙΙ – ΕΕΕΣ.....	92
	ΠΑΡΑΡΤΗΜΑ ΙΙΙ – ΥΠΟΔΕΙΓΜΑ ΠΕΡΙΕΧΟΜΕΝΟΥ Υ.Δ. ΠΕΡΙ ΜΗ ΡΩΣΙΚΗΣ ΕΜΠΛΟΚΗΣ.....	92

1. ΑΝΑΘΕΤΟΥΣΑ ΑΡΧΗ ΚΑΙ ΑΝΤΙΚΕΙΜΕΝΟ ΣΥΜΒΑΣΗΣ

1.1 Στοιχεία Αναθέτουσας Αρχής

Επωνυμία	ΕΙΔΙΚΟΣ ΛΟΓΑΡΙΑΣΜΟΣ ΚΟΝΔΥΛΙΩΝ ΕΡΕΥΝΑΣ ΠΑΝΕΠΙΣΤΗΜΙΟΥ ΚΡΗΤΗΣ
Αριθμός Φορολογικού Μητρώου (Α.Φ.Μ.)	090273059
Κωδικός Αναθέτουσας Αρχής για την ηλεκτρονική τιμολόγηση	1020.E00321.0001
Ταχυδρομική διεύθυνση	ΠΑΝΕΠΙΣΤΗΜΙΟΥΠΟΛΗ ΒΟΥΤΩΝ
Πόλη	ΗΡΑΚΛΕΙΟ
Ταχυδρομικός Κωδικός	70013
Χώρα	ΕΛΛΑΔΑ
Κωδικός NUTS	EL431
Τηλέφωνο	2810393166
Ηλεκτρονικό Ταχυδρομείο (e-mail)	pbartolozzi@uoc.gr
Αρμόδιος για πληροφορίες	Μπαρτολότσι Παύλος – 2810393166 Παπαδάκη Ζαχαρένια – 2810393171 Τσιαμπαλού Συραγώ - 2810393170
Γενική Διεύθυνση στο διαδίκτυο (URL)	www.elke.uoc.gr

Είδος Αναθέτουσας Αρχής

Η Αναθέτουσα Αρχή είναι ο Ειδικός Λογαριασμός Κονδυλίων Έρευνας του Πανεπιστημίου Κρήτης. Η Αναθέτουσα Αρχή είναι Ν.Π.Δ.Δ. και ανήκει στη Γενική Κυβέρνηση (υποτομέας Νομικά Πρόσωπα Κεντρικής Κυβέρνησης και Δημόσιες Επιχειρήσεις (ΝΠΔΔ και ΝΠΙΔ)).

Κύρια δραστηριότητα Α.Α.

Η κύρια δραστηριότητα της Αναθέτουσας Αρχής είναι η διαχείριση και αξιοποίηση των κονδυλίων επιστημονικής έρευνας, εκπαίδευσης, κατάρτισης, τεχνολογικής ανάπτυξης και καινοτομίας καθώς και η παροχή συναφών υπηρεσιών, προς επίτευξη του σκοπού του Ιδρύματος.

Στοιχεία Επικοινωνίας

- Τα έγγραφα της σύμβασης είναι διαθέσιμα για ελεύθερη, πλήρη, άμεση & δωρεάν ηλεκτρονική πρόσβαση μέσω της Διαδικτυακής Πύλης (www.promitheus.gov.gr) του ΟΠΣ ΕΣΗΔΗΣ.
- Κάθε είδους επικοινωνία και ανταλλαγή πληροφοριών πραγματοποιείται μέσω του ΕΣΗΔΗΣ Προμήθειες και Υπηρεσίες (εφεξής ΕΣΗΔΗΣ), το οποίο είναι προσβάσιμο από τη Διαδικτυακή Πύλη (www.promitheus.gov.gr) του ΟΠΣ ΕΣΗΔΗΣ.
- Περαιτέρω πληροφορίες είναι διαθέσιμες από την διεύθυνση στο διαδίκτυο (URL) <https://www.elke.uoc.gr/news>

1.2 Στοιχεία Διαδικασίας-Χρηματοδότηση

Είδος διαδικασίας

Ο διαγωνισμός θα διεξαχθεί με την ανοικτή διαδικασία του άρθρου 27 του ν. 4412/16.

Πανεπιστήμιο Κρήτης - Ειδικός Λογαριασμός Κονδυλίων Έρευνας

ΔΙΕΥΘΥΝΣΗ: Πανεπιστημιούπολη Ηρακλείου – Κτίριο Διοίκησης Ι, Βούτες, Τ.Κ. 70013, Ηράκλειο
ΥΠΟΔΙΕΥΘΥΝΣΗ: Πανεπιστημιούπολη Ρεθύμνου – Κτίριο Διοίκησης Β2, Γάλλος, Τ.Κ. 74150 Ρέθυμνο

• e-mail: info@elke.uoc.gr • website: <https://www.elke.uoc.gr/> • helpdesk: <https://helpdesk.elke.uoc>

Χρηματοδότηση της σύμβασης

Το έργο χρηματοδοτείται από ιδιωτικούς φορείς του εξωτερικού.

1.3 Συνοπτική Περιγραφή φυσικού και οικονομικού αντικειμένου της σύμβασης

Αντικείμενο της σύμβασης είναι η **προμήθεια και εγκατάσταση οπτικοακουστικού εξοπλισμού για την αναβάθμιση του αμφιθεάτρου Ιατρικής του Πανεπιστημίου Κρήτης.**

Επιπρόσθετα, απαιτείται η παροχή παρακολουθηματικών υπηρεσιών της προμήθειας και συγκεκριμένα εργασίες τοποθέτησης και εγκατάστασης εξοπλισμού και εκπαίδευσης. (χωρίς επιπλέον κοστολόγηση)

Αναλυτική περιγραφή του φυσικού και οικονομικού αντικειμένου της σύμβασης δίδεται στο **ΠΑΡΑΡΤΗΜΑ Ι.**

Τα προς προμήθεια είδη κατατάσσονται στους ακόλουθους κωδικούς του Κοινού Λεξιλογίου δημοσίων συμβάσεων (CPV) : 32321200-1 - Οπτικοακουστικός εξοπλισμός

Η παρούσα σύμβαση δεν υποδιαιρείται σε τμήματα, καθώς το αντικείμενό της αφορά την προμήθεια και εγκατάσταση ενός ενιαίου και λειτουργικά αλληλένδετου οπτικοακουστικού συστήματος αίθουσας με συγκεκριμένες τεχνικές απαιτήσεις και προκαθορισμένα σενάρια λειτουργίας. Για τη διασφάλιση της απρόσκοπτης, ορθής και ολοκληρωμένης λειτουργίας του συστήματος, κρίνεται απαραίτητο η ευθύνη υλοποίησης, διασύνδεσης και υποστήριξης όλων των επιμέρους στοιχείων να αναληφθεί από έναν και μόνο ανάδοχο.

Προσφορές υποβάλλονται για το σύνολο των ζητούμενων ειδών και ποσοτήτων.

Η συνολική εκτιμώμενη αξία της σύμβασης ανέρχεται στο ποσό των **246.500,00€** μη συμπεριλαμβανομένου του ΦΠΑ – **305.660,00€** συμπεριλαμβανομένου του ΦΠΑ.

Η διάρκεια της σύμβασης ορίζεται σε **πέντε (5) μήνες** από την υπογραφή της και την ανάρτηση της στο ΚΗΜΔΗΣ. Οι εργασίες θα πρέπει να γίνουν κατά τη διάρκεια των θερινών διακοπών (εφόσον έχει ολοκληρωθεί η υπογραφή της σύμβασης) και κατά το χρονικό διάστημα από τον Σεπτέμβριο έως και τον Δεκέμβριο του 2026, σε περιόδους που δεν θα διαταράσσεται η ομαλή διεξαγωγή των μαθημάτων και της εξεταστικής, σε συνεννόηση με το Πανεπιστήμιο Κρήτης. **Οι εργασίες θα πρέπει να έχουν ολοκληρωθεί έως τις 31/12/2026.**

Η σύμβαση θα ανατεθεί με το κριτήριο της πλέον συμφέρουσας από οικονομική άποψη προσφοράς, βάσει τιμής.

1.4 Θεσμικό πλαίσιο

Η ανάθεση και εκτέλεση της σύμβασης διέπονται από την κείμενη νομοθεσία και τις κατ' εξουσιοδότηση αυτής εκδοθείσες κανονιστικές πράξεις, όπως ισχύουν, και ιδίως:

- του ν. 4412/2016 (Α' 147) "Δημόσιες Συμβάσεις Έργων, Προμηθειών και Υπηρεσιών (προσαρμογή στις Οδηγίες 2014/24/ ΕΕ και 2014/25/ΕΕ)", όπως έχει τροποποιηθεί και ισχύει,
- του ν. 4700/2020 (Α' 127) «Ενιαίο κείμενο Δικονομίας για το Ελεγκτικό Συνέδριο, ολοκληρωμένο νομοθετικό πλαίσιο για τον προσυμβατικό έλεγχο, τροποποιήσεις στον Κώδικα Νόμων για το Ελεγκτικό Συνέδριο, διατάξεις για την αποτελεσματική απονομή της δικαιοσύνης και άλλες διατάξεις» και ιδίως των άρθρων 324-337,
- του ν. 4622/2019 (Α' 133) «Επιτελικό Κράτος: οργάνωση, λειτουργία & διαφάνεια της Κυβέρνησης, των κυβερνητικών οργάνων & της κεντρικής δημόσιας διοίκησης» και ιδίως του άρθρου 37,
- του ν. 4601/2019 (Α' 44) «Εταιρικοί μετασχηματισμοί και εναρμόνιση του νομοθετικού πλαισίου με τις διατάξεις της Οδηγίας 2014/55/ΕΕ του Ευρωπαϊκού Κοινοβουλίου και του Συμβουλίου της 16ης Απριλίου 2014 για την έκδοση ηλεκτρονικών τιμολογίων στο πλαίσιο δημόσιων συμβάσεων και λοιπές διατάξεις»,

- του άρθρου 11 του ν. 4013/2011 (Α' 204) «Σύσταση ενιαίας Ανεξάρτητης Αρχής Δημοσίων Συμβάσεων και Κεντρικού Ηλεκτρονικού Μητρώου Δημοσίων Συμβάσεων...»,
- του ν. 3548/2007 (Α' 68) «Καταχώριση δημοσιεύσεων των φορέων του Δημοσίου στο νομαρχιακό και τοπικό Τύπο και άλλες διατάξεις»,
- του άρθρου 4 του π.δ. 118/2007 (Α' 150),
- του ν. 3310/2005 (Α' 30) «Μέτρα για τη διασφάλιση της διαφάνειας και την αποτροπή καταστρατηγήσεων κατά τη διαδικασία σύναψης δημοσίων συμβάσεων», του π.δ/τος 82/1996 (Α' 66) «Ονομαστικοποίηση μετοχών Ελληνικών Ανωνύμων Εταιρειών που μετέχουν στις διαδικασίες ανάληψης έργων ή προμηθειών του Δημοσίου ή των νομικών προσώπων του ευρύτερου δημόσιου τομέα», της κοινής απόφασης των Υπουργών Ανάπτυξης και Επικρατείας με αρ. 20977/2007 (Β' 1673) σχετικά με τα «Δικαιολογητικά για την τήρηση των μητρώων του ν.3310/2005, όπως τροποποιήθηκε με τον ν.3414/2005», καθώς και των υπουργικών αποφάσεων, οι οποίες εκδίδονται, κατ' εξουσιοδότηση του άρθρου 65 του ν. 4172/2013 (Α'167) για τον καθορισμό: α) των μη «συνεργάσιμων φορολογικά» κρατών και β) των κρατών με «προνομιακό φορολογικό καθεστώς»,
- του π.δ. 39/2017 (Α' 64) «Κανονισμός εξέτασης προδικαστικών προσφυγών ενώπιων της Α.Ε.Π.Π.»,
- της υπ' αριθμ. της υπ' αριθμ. Κ.Υ.Α. 52445 ΕΞ 2023 (Β' 2385/12.04.2023) «Υποχρέωση υποβολής ηλεκτρονικών τιμολογίων από τους οικονομικούς φορείς»,
- της υπ' αριθμ. 102080/24-10-2022 (Β'5623/02.11.2022) απόφασης του Υπουργού Ανάπτυξης και Επενδύσεων «Ρύθμιση θεμάτων σχετικά με την εξέταση επανορθωτικών μέτρων από την Επιτροπή της παρ. 9 του άρθρου 73 του ν. 4412/2016», (α) ΥΑ 71973/18-09-2025 «Συγκρότηση ορισμός μελών της Γνωμοδοτικής Επιτροπής Εξέτασης Μέτρων Αυτοκάθαρσης οικονομικών φορέων που συμμετέχουν σε διαδικασίες ανάθεσης δημοσίων συμβάσεων προμηθειών και υπηρεσιών» (ΑΔΑ: 6ΥΟ446ΝΛΣΞ-ΙΨΖ),
- (β) Το με αρ. πρωτ. 8822/30-9-2025 έγγραφο της ΕΑΔΗΣΥ «Υποχρέωση ελέγχου ποινικής ευθύνης νομικών προσώπων για αδικήματα δωροδοκίας. Έκδοση επικαιροποιημένου υποδείγματος αποδεικτικών μέσων για συμβάσεις προμηθειών υπηρεσιών.
- της υπ' αριθμ. 76928/13.07.2021 Απόφασης των Υπουργών Ανάπτυξης και Επενδύσεων και Επικρατείας, : «Ρύθμιση ειδικότερων θεμάτων λειτουργίας και διαχείρισης του Κεντρικού Ηλεκτρονικού Μητρώου Δημοσίων Συμβάσεων (ΚΗΜΔΗΣ)» (Β' 3075),
- της υπ' αριθμ. 64233/08.06.2021 (Β' 2453/ 09.06.2021) Κοινής Απόφασης των Υπουργών Ανάπτυξης και Επενδύσεων και Ψηφιακής Διακυβέρνησης, με θέμα «Ρυθμίσεις τεχνικών ζητημάτων που αφορούν την ανάθεση των Δημοσίων Συμβάσεων Προμηθειών και Υπηρεσιών με χρήση των επιμέρους εργαλείων και διαδικασιών του Εθνικού Συστήματος Ηλεκτρονικών Δημοσίων Συμβάσεων (ΕΣΗΔΗΣ)»,
- της υπ' αριθμ. 63446/2021 Κ.Υ.Α. (Β' 2338/02.06.2021) «Καθορισμός Εθνικού Μορφότυπου ηλεκτρονικού τιμολογίου στο πλαίσιο των Δημοσίων Συμβάσεων»,
- της υπ' αριθμ. Κ.Υ.Α. οικ. 98979 ΕΞ2021 (Β' 3766/13.08.2021) «Ηλεκτρονική Τιμολόγηση στο πλαίσιο των Δημόσιων Συμβάσεων δυνάμει του ν. 4601/2019» (Α'44) ,και της ΚΥΑ 52445 ΕΞ 2023 /2023 (2385 Β') περί «Υποχρέωσης υποβολής ηλεκτρονικών τιμολογίων από τους οικονομικούς φορείς», όπως εκάστοτε ισχύουν
- της υπ' αριθμ. Κ.Υ.Α. οικ. 14900/21 (Β' 466): «Έγκριση σχεδίου Δράσης για τις Πράσινες Δημόσιες Συμβάσεις» (ΑΔΑ: ΨΡΤΟ46ΜΤΛΡ-Χ92),
- του ν. 5005/2022 (Α' 236) «Ενίσχυση δημοσιότητας και διαφάνειας στον έντυπο και ηλεκτρονικό Τύπο - Σύσταση ηλεκτρονικών μητρώων έντυπου και ηλεκτρονικού Τύπου - Διατάξεις αρμοδιότητας της Γενικής Γραμματείας Επικοινωνίας και Ενημέρωσης και λοιπές επείγουσες ρυθμίσεις»,
- του ν. 4919/2022 (Α' 71) «Σύσταση εταιρειών μέσω των Υπηρεσιών Μιας Στάσης (Υ.Μ.Σ.) και τήρηση του Γενικού Εμπορικού Μητρώου (Γ.Ε.ΜΗ.) - Ενσωμάτωση της Οδηγίας (ΕΕ) 2019/1151 του Ευρωπαϊκού

α) τηρούν και θα εξακολουθήσουν να τηρούν κατά την εκτέλεση της σύμβασης, εφόσον επιλεγούν, τις υποχρεώσεις τους που απορρέουν από τις διατάξεις της περιβαλλοντικής, κοινωνικοασφαλιστικής και εργατικής νομοθεσίας, που έχουν θεσπιστεί με το δίκαιο της Ένωσης, το εθνικό δίκαιο, συλλογικές συμβάσεις ή διεθνείς διατάξεις περιβαλλοντικού, κοινωνικού και εργατικού δικαίου, οι οποίες απαριθμούνται στο Παράρτημα Χ του Προσαρτήματος Α του ν. 4412/2016. Η τήρηση των εν λόγω υποχρεώσεων ελέγχεται και βεβαιώνεται από τα όργανα που επιβλέπουν την εκτέλεση των δημοσίων συμβάσεων και τις αρμόδιες δημόσιες αρχές και υπηρεσίες που ενεργούν εντός των ορίων της ευθύνης και της αρμοδιότητάς τους,

β) δεν θα ενεργήσουν αθέμιτα, παράνομα ή καταχρηστικά καθ' όλη τη διάρκεια της διαδικασίας ανάθεσης, αλλά και κατά το στάδιο εκτέλεσης της σύμβασης, εφόσον επιλεγούν,

γ) λαμβάνουν τα κατάλληλα μέτρα για να διαφυλάξουν την εμπιστευτικότητα των πληροφοριών που έχουν χαρακτηριστεί ως τέτοιες.

2. ΓΕΝΙΚΟΙ ΚΑΙ ΕΙΔΙΚΟΙ ΟΡΟΙ ΣΥΜΜΕΤΟΧΗΣ

2.1 Γενικές Πληροφορίες

2.1.1 Έγγραφα της σύμβασης

Τα έγγραφα της παρούσας διαδικασίας σύναψης, είναι τα ακόλουθα:

1. η με αρ. 384071-2026-ΟJ S 106/2026 04/06/2026 Προκήρυξη της Σύμβασης (ΑΔΑΜ 26PROC019151372) όπως αυτή έχει δημοσιευτεί στην Επίσημη Εφημερίδα της Ευρωπαϊκής Ένωσης
2. το Ευρωπαϊκό Ενιαίο Έγγραφο Σύμβασης [ΕΕΕΣ]
3. η παρούσα διακήρυξη και τα παραρτήματά της
4. οι συμπληρωματικές πληροφορίες που τυχόν παρέχονται στο πλαίσιο της διαδικασίας, ιδίως σχετικά με τις προδιαγραφές και τα σχετικά δικαιολογητικά

2.1.2 Επικοινωνία - Πρόσβαση στα έγγραφα της Σύμβασης

Όλες οι επικοινωνίες σε σχέση με τα βασικά στοιχεία της διαδικασίας σύναψης της σύμβασης, καθώς και όλες οι ανταλλαγές πληροφοριών, ιδίως η ηλεκτρονική υποβολή, εκτελούνται με τη χρήση της πλατφόρμας του Εθνικού Συστήματος Ηλεκτρονικών Δημοσίων Συμβάσεων (ΕΣΗΔΗΣ), η οποία είναι προσβάσιμη μέσω της Διαδικτυακής Πύλης (www.promitheus.gov.gr).

2.1.3 Παροχή Διευκρινίσεων

Τα σχετικά αιτήματα παροχής διευκρινίσεων υποβάλλονται ηλεκτρονικά, το αργότερο 10 ημέρες πριν την καταληκτική ημερομηνία υποβολής προσφορών και απαντώνται αντίστοιχα, στο πλαίσιο της παρούσας, στη σχετική ηλεκτρονική διαδικασία σύναψης δημόσιας σύμβασης στην πλατφόρμα του ΕΣΗΔΗΣ, η οποία είναι προσβάσιμη μέσω της Διαδικτυακής Πύλης (www.promitheus.gov.gr).

Ειδικότερα επισημαίνεται ότι σύμφωνα με τις διατάξεις των άρθρων 9, 16 και 17 της υπ' αριθμ. 78072(ΦΕΚ 5645/Β'/22.10.2025) Κοινή Υπουργική Απόφαση, οι πιστοποιημένοι χρήστες των Οικονομικών Φορέων μέσω του ΕΣΗΔΗΣ Π&Υ, κατόπιν συστημικών ενεργειών από τον πιστοποιημένο χρήστη της Αναθέτουσας Αρχής/του Αναθέτοντος Φορέα για την ενεργοποίηση της πρόσβασής τους στην αντίστοιχη, κατά περίπτωση, ηλεκτρονική περιοχή της σχετικής απάντησης, αποστέλλουν πλέον τις διευκρινίσεις και συμπληρωματικά στοιχεία καθώς και τα δικαιολογητικά μειοδότη, με επισύναψη των σχετικών στοιχείων στον αντίστοιχο (υπο)φάκελο της ηλεκτρονικής περιοχής της απάντησής τους, ήτοι όχι μέσω της Επικοινωνίας της ηλεκτρονικής διαγωνιστικής διαδικασίας, όπως αυτό προβλέπονταν έως σήμερα.

Σημειώνεται ότι πλέον υφίστανται οι εξής κατηγορίες συνημμένων εγγράφων στη ηλεκτρονική περιοχή των απαντήσεων (ήτοι στις προσφορές ή/και στις αιτήσεις συμμετοχής) των Οικονομικών Φορέων.

- Υποφάκελος συμπληρωματικών στοιχείων Δικαιολογητικών Συμμετοχής / Τεχνικής Προσφοράς
- Υποφάκελος συμπληρωματικών στοιχείων Οικονομικής Προσφοράς
- Υποφάκελος Δικαιολογητικά Κατακύρωσης
- Υποφάκελος συμπληρωματικών στοιχείων Δικαιολογητικών Κατακύρωσης
- Υποφάκελος γενικών συμπληρωματικών στοιχείων

Για λεπτομέρειες και εμπειριστατωμένη περιγραφή της σχετικής νέας λειτουργικότητας, συμβουλευτείτε τα επικαιροποιημένα σχετικά αναλυτικά εγχειρίδια χρήσης του ΕΣΗΔΗΣ Π&Υ που έχουν αναρτηθεί στην Διαδικτυακή Πύλη Ηλεκτρονικών Δημοσίων Συμβάσεων «Promitheus» (www.eprocurement.gov.gr ή www.promitheus.gov.gr) στην ενότητα «Εγχειρίδια & e-Learning».

Αιτήματα παροχής συμπληρωματικών πληροφοριών – διευκρινίσεων υποβάλλονται από εγγεγραμμένους στο σύστημα οικονομικούς φορείς, δηλαδή από εκείνους που διαθέτουν σχετικά διαπιστευτήρια που τους έχουν χορηγηθεί (όνομα χρήστη και κωδικό πρόσβασης) και απαραίτητα το ηλεκτρονικό αρχείο με το κείμενο των ερωτημάτων είναι ηλεκτρονικά υπογεγραμμένο. Αιτήματα παροχής διευκρινίσεων που είτε

υποβάλλονται με άλλον τρόπο, είτε το ηλεκτρονικό αρχείο που τα συνοδεύει δεν είναι ηλεκτρονικά υπογεγραμμένο, δεν εξετάζονται.

Η αναθέτουσα αρχή παρατείνει την προθεσμία παραλαβής των προσφορών, ούτως ώστε όλοι οι ενδιαφερόμενοι οικονομικοί φορείς να μπορούν να λάβουν γνώση όλων των αναγκαιών πληροφοριών για την κατάρτιση των προσφορών στις ακόλουθες περιπτώσεις:

α) όταν, για οποιονδήποτε λόγο, πρόσθετες πληροφορίες, αν και ζητήθηκαν από τον οικονομικό φορέα έγκαιρα, δεν έχουν παρασχεθεί το αργότερο έξι (6) ημέρες πριν από την προθεσμία που ορίζεται για την παραλαβή των προσφορών,

β) όταν τα έγγραφα της σύμβασης υφίστανται σημαντικές αλλαγές

Η διάρκεια της παράτασης θα είναι ανάλογη με τη σπουδαιότητα των πληροφοριών ή των αλλαγών.

Όταν οι πρόσθετες πληροφορίες δεν έχουν ζητηθεί έγκαιρα ή δεν έχουν σημασία για την προετοιμασία κατάλληλων προσφορών, η παράταση της προθεσμίας εναπόκειται στη διακριτική ευχέρεια της αναθέτουσας αρχής.

Η αναθέτουσα αρχή, με ειδικά αιτιολογημένη απόφασή της, δύναται να παρατείνει την προθεσμία παραλαβής των προσφορών, τηρουμένων σε κάθε περίπτωση των αρχών της ίσης μεταχείρισης και της διαφάνειας.

Τροποποίηση των όρων της διαγωνιστικής διαδικασίας (πχ αλλαγή/μετάθεση της καταληκτικής ημερομηνίας υποβολής προσφορών καθώς και σημαντικές αλλαγές των εγγράφων της σύμβασης, σύμφωνα με την προηγούμενη παράγραφο) δημοσιεύεται στην ΕΕΕΕ (με το τυποποιημένο έντυπο «Διορθωτικό») και στο ΚΗΜΔΗΣ.

2.1.4 Γλώσσα

Τα έγγραφα της σύμβασης έχουν συνταχθεί στην ελληνική γλώσσα.

Τυχόν προδικαστικές προσφυγές υποβάλλονται στην ελληνική γλώσσα.

Οι **προσφορές**, τα στοιχεία που περιλαμβάνονται σε αυτές, καθώς και τα αποδεικτικά έγγραφα σχετικά με τη μη ύπαρξη λόγου αποκλεισμού και την πλήρωση των κριτηρίων ποιοτικής επιλογής συντάσσονται στην ελληνική γλώσσα ή συνοδεύονται από επίσημη μετάφρασή τους στην ελληνική γλώσσα.

Τα αλλοδαπά δημόσια και ιδιωτικά έγγραφα συνοδεύονται από μετάφρασή τους στην ελληνική γλώσσα επικυρωμένη, είτε από πρόσωπο αρμόδιο κατά τις κείμενες διατάξεις της εθνικής νομοθεσίας είτε από πρόσωπο κατά νόμο αρμόδιο της χώρας στην οποία έχει συνταχθεί το έγγραφο.

Ενημερωτικά και τεχνικά φυλλάδια και άλλα έντυπα, εταιρικά ή μη, με ειδικό τεχνικό περιεχόμενο, δηλαδή έντυπα με αμιγώς τεχνικά χαρακτηριστικά, όπως αριθμούς, αποδόσεις σε διεθνείς μονάδες, μαθηματικούς τύπους και σχέδια, που είναι δυνατόν να διαβαστούν σε κάθε γλώσσα και δεν είναι απαραίτητη η μετάφραση τους, μπορούν να υποβάλλονται σε άλλη γλώσσα, χωρίς να συνοδεύονται από μετάφραση στην ελληνική.

Κατά παρέκκλιση των ως άνω παραγράφων, γίνεται δεκτή η υποβολή ενός ή περισσότερων στοιχείων των προσφορών και των δικαιολογητικών κατακύρωσης, στην Αγγλική γλώσσα χωρίς να απαιτείται επικύρωσή τους, στο μέτρο που τα ανωτέρω έγγραφα είναι καταχωρισμένα σε επίσημους ιστότοπους φορέων πιστοποίησης, στους οποίους υπάρχει ελεύθερη πρόσβαση μέσω διαδικτύου και εφόσον ο οικονομικός φορέας παραπέμπει σε αυτούς, προκειμένου η επαλήθευση της ισχύος τους να είναι ευχερής για την αναθέτουσα αρχή.

Κάθε μορφής επικοινωνία με την αναθέτουσα αρχή, καθώς και μεταξύ αυτής και του αναδόχου, θα γίνονται υποχρεωτικά στην ελληνική γλώσσα.

2.1.5 Εγγυήσεις

Οι εγγυητικές επιστολές των παραγράφων 2.2.2 και 4.1. εκδίδονται από πιστωτικά ιδρύματα ή χρηματοδοτικά ιδρύματα ή ασφαλιστικές επιχειρήσεις κατά την έννοια των περιπτώσεων β' και γ' της παρ. 1 του άρθρου 14 του ν. 4364/ 2016 (Α'13), που λειτουργούν νόμιμα στα κράτη - μέλη της Ένωσης ή του Ευρωπαϊκού Οικονομικού Χώρου ή στα κράτη-μέλη της ΣΔΣ και έχουν, σύμφωνα με τις ισχύουσες διατάξεις, το δικαίωμα αυτό. Μπορούν, επίσης, να εκδίδονται από το Τ.Μ.Ε.Δ.Ε. ή να παρέχονται με γραμμάτιο του Ταμείου Παρακαταθηκών και Δανείων με παρακατάθεση σε αυτό του αντίστοιχου χρηματικού ποσού. Αν συσταθεί παρακαταθήκη με γραμμάτιο παρακατάθεσης χρεογράφων στο Ταμείο Παρακαταθηκών και Δανείων, τα τοκομερίδια ή μερίσματα που λήγουν κατά τη διάρκεια της εγγύησης επιστρέφονται μετά τη λήξη τους στον υπέρ ου η εγγύηση οικονομικό φορέα.

Οι εγγυητικές επιστολές εκδίδονται κατ' επιλογή των οικονομικών φορέων από έναν ή περισσότερους εκδότες της παραπάνω παραγράφου.

Οι εγγυήσεις αυτές περιλαμβάνουν κατ' ελάχιστον τα ακόλουθα στοιχεία: α) την ημερομηνία έκδοσης, β) τον εκδότη, γ) την αναθέτουσα αρχή προς την οποία απευθύνονται, δ) τον αριθμό της εγγύησης, ε) το ποσό που καλύπτει η εγγύηση, στ) την πλήρη επωνυμία, τον Α.Φ.Μ. και τη διεύθυνση του οικονομικού φορέα υπέρ του οποίου εκδίδεται η εγγύηση (στην περίπτωση ένωσης αναγράφονται όλα τα παραπάνω για κάθε μέλος της ένωσης), ζ) τους όρους ότι: αα) η εγγύηση παρέχεται ανέκκλητα και ανεπιφύλακτα, ο δε εκδότης παραιτείται του δικαιώματος της διαιρέσεως και της διζήσεως και ββ) ότι σε περίπτωση κατάρπτωσης αυτής, το ποσό της κατάρπτωσης υπόκειται στο εκάστοτε ισχύον τέλος χαρτοσήμου, η) τα στοιχεία της σχετικής διακήρυξης και την καταληκτική ημερομηνία υποβολής προσφορών, θ) την ημερομηνία λήξης ή τον χρόνο ισχύος της εγγύησης, ι) την ανάληψη υποχρέωσης από τον εκδότη της εγγύησης να καταβάλει το ποσό της εγγύησης ολικά ή μερικά εντός πέντε (5) ημερών μετά από απλή έγγραφη ειδοποίηση εκείνου προς τον οποίο απευθύνεται και ια) στην περίπτωση των εγγυήσεων καλής εκτέλεσης και προκαταβολής, τον αριθμό και τον τίτλο της σχετικής σύμβασης.

Η περ. α' του προηγούμενου εδαφίου ζ' δεν εφαρμόζεται για τις εγγυήσεις που παρέχονται με γραμμάτιο του Ταμείου Παρακαταθηκών και Δανείων.

Η αναθέτουσα αρχή επικοινωνεί με τους εκδότες των εγγυητικών επιστολών, προκειμένου να διαπιστώσει την εγκυρότητά τους.

2.1.6 Προστασία Προσωπικών Δεδομένων

Η αναθέτουσα αρχή ενημερώνει το φυσικό πρόσωπο που υπογράφει την προσφορά ως Προσφέρων ή ως Νόμιμος Εκπρόσωπος Προσφέροντος, ότι η ίδια ή και τρίτοι, κατ' εντολή και για λογαριασμό της, θα επεξεργάζονται προσωπικά δεδομένα που περιέχονται στους φακέλους της προσφοράς και τα αποδεικτικά μέσα τα οποία υποβάλλονται σε αυτήν, στο πλαίσιο του παρόντος Διαγωνισμού, για τον σκοπό της αξιολόγησης των προσφορών και της ενημέρωσης έτερων συμμετεχόντων σε αυτόν, λαμβάνοντας κάθε εύλογο μέτρο για τη διασφάλιση του απόρρητου και της ασφάλειας της επεξεργασίας των δεδομένων και της προστασίας τους από κάθε μορφής αθέμιτη επεξεργασία, σύμφωνα με τις διατάξεις της κείμενης νομοθεσίας περί προστασίας προσωπικών δεδομένων, κατά τα αναλυτικώς αναφερόμενα στην αναλυτική ενημέρωση που επισυνάπτεται στην παρούσα.

2.2 Δικαίωμα Συμμετοχής - Κριτήρια Ποιοτικής Επιλογής

2.2.1 Δικαίωμα συμμετοχής

1. Δικαίωμα συμμετοχής στη διαδικασία σύναψης της παρούσας σύμβασης έχουν φυσικά ή νομικά πρόσωπα και, σε περίπτωση ενώσεων οικονομικών φορέων, τα μέλη αυτών, που είναι εγκατεστημένα σε:

- α) κράτος-μέλος της Ένωσης,
- β) κράτος-μέλος του Ευρωπαϊκού Οικονομικού Χώρου (Ε.Ο.Χ.),

γ) τρίτες χώρες που έχουν υπογράψει και κυρώσει τη ΣΔΣ, στον βαθμό που η υπό ανάθεση δημόσια σύμβαση καλύπτεται από τα Παραρτήματα 1, 2, 4, 5, 6 και 7 και τις γενικές σημειώσεις του σχετικού με την Ένωση Προσαρτήματος Ι της ως άνω Συμφωνίας, καθώς και

δ) σε τρίτες χώρες που δεν εμπίπτουν στην περίπτωση γ' της παρούσας παραγράφου και έχουν συνάψει διμερείς ή πολυμερείς συμφωνίες με την Ένωση σε θέματα διαδικασιών ανάθεσης δημοσίων συμβάσεων.

Στον βαθμό που καλύπτονται από τα Παραρτήματα 1, 2, 4 και 5, 6 και 7 και τις γενικές σημειώσεις του σχετικού με την Ένωση Προσαρτήματος Ι της ΣΔΣ, καθώς και τις λοιπές διεθνείς συμφωνίες από τις οποίες δεσμεύεται η Ένωση, οι αναθέτουσες αρχές επιφυλάσσουν για τα έργα, τα αγαθά, τις υπηρεσίες και τους οικονομικούς φορείς των χωρών που έχουν υπογράψει τις εν λόγω συμφωνίες μεταχείριση εξίσου ευνοϊκή με αυτήν που επιφυλάσσουν για τα έργα, τα αγαθά, τις υπηρεσίες και τους οικονομικούς φορείς της Ένωσης.

2. Οικονομικός φορέας συμμετέχει είτε μεμονωμένα είτε ως μέλος ένωσης. Οι ενώσεις οικονομικών φορέων, συμπεριλαμβανομένων και των προσωρινών συμπράξεων, δεν απαιτείται να περιβληθούν συγκεκριμένη νομική μορφή για την υποβολή προσφοράς. Η αναθέτουσα αρχή μπορεί να απαιτήσει από τις ενώσεις οικονομικών φορέων να περιβληθούν συγκεκριμένη νομική μορφή, εφόσον τους ανατεθεί η σύμβαση.

Στις περιπτώσεις υποβολής προσφοράς από ένωση οικονομικών φορέων, όλα τα μέλη της ευθύνονται έναντι της αναθέτουσας αρχής αλληλεγγύως και εις ολόκληρον.

2.2.2 Εγγύηση συμμετοχής

2.2.2.1. Για την έγκυρη συμμετοχή στη διαδικασία σύναψης της παρούσας σύμβασης, κατατίθεται από τους συμμετέχοντες οικονομικούς φορείς (προσφέροντες), εγγυητική επιστολή συμμετοχής, το ύψος της οποίας ανέρχεται σε ποσοστό δύο (2%) επί της εκτιμώμενης αξίας της σύμβασης, πλέον ΦΠΑ, ήτοι **4.930,00€**.

Στην περίπτωση ένωσης οικονομικών φορέων, η εγγύηση συμμετοχής περιλαμβάνει και τον όρο ότι η εγγύηση καλύπτει τις υποχρεώσεις όλων των οικονομικών φορέων που συμμετέχουν στην ένωση.

Η εγγύηση συμμετοχής πρέπει να ισχύει τουλάχιστον για τριάντα (30) ημέρες μετά τη λήξη του χρόνου ισχύος της προσφοράς του άρθρου 2.4.5 της παρούσας, ήτοι μέχρι **06.02.2027** άλλως η προσφορά απορρίπτεται. Η αναθέτουσα αρχή μπορεί, πριν από τη λήξη της προσφοράς, να ζητά από τους προσφέροντες να παρατείνουν, πριν τη λήξη τους, τη διάρκεια ισχύος της προσφοράς και της εγγύησης συμμετοχής.

Οι πρωτότυπες εγγυήσεις συμμετοχής, πλην των εγγυήσεων που εκδίδονται ηλεκτρονικά, προσκομίζονται, σε κλειστό φάκελο με ευθύνη του οικονομικού φορέα, το αργότερο πριν την ημερομηνία και ώρα αποσφράγισης των προσφορών που ορίζεται στην παρ. 3.1 της παρούσας, άλλως η προσφορά απορρίπτεται ως απαράδεκτη, μετά από γνώμη της Επιτροπής Διαγωνισμού.

2.2.2.2. Η εγγύηση συμμετοχής επιστρέφεται στον ανάδοχο με την προσκόμιση της εγγύησης καλής εκτέλεσης.

Η εγγύηση συμμετοχής επιστρέφεται στους λοιπούς προσφέροντες, σύμφωνα με τα ειδικότερα οριζόμενα στην παρ. 3 του άρθρου 72 του ν. 4412/2016.

2.2.2.3. Η εγγύηση συμμετοχής καταπίπτει εάν ο προσφέρων: α) αποσύρει την προσφορά του κατά τη διάρκεια ισχύος αυτής, β) παρέχει, εν γνώσει του, ψευδή στοιχεία ή πληροφορίες που αναφέρονται στις παραγράφους 2.2.3 έως 2.2.8, γ) δεν προσκομίσει εγκαίρως τα προβλεπόμενα από την παρούσα δικαιολογητικά (παραγράφοι 2.2.9 και 3.2), δ) δεν προσέλθει εγκαίρως για υπογραφή του συμφωνητικού, ε) υποβάλει μη κατάλληλη προσφορά, με την έννοια της περ. 46 της παρ. 1 του άρθρου 2 του ν. 4412/2016, στ) δεν ανταποκριθεί στη σχετική πρόσκληση της αναθέτουσας αρχής να εξηγήσει την τιμή ή το κόστος της προσφοράς του εντός της τεθείσας προθεσμίας και η προσφορά του απορριφθεί, ζ) στις περιπτώσεις των παρ. 3, 4 και 5 του άρθρου 103 του ν. 4412/2016, περί πρόσκλησης για υποβολή δικαιολογητικών από τον προσωρινό ανάδοχο, αν, κατά τον έλεγχο των παραπάνω δικαιολογητικών, σύμφωνα με τις παραγράφους

3.2 και 3.4 της παρούσας, διαπιστωθεί ότι τα στοιχεία που δηλώθηκαν στο ΕΕΕΣ είναι εκ προθέσεως απατηλά, ή ότι έχουν υποβληθεί πλαστά αποδεικτικά στοιχεία, ή αν, από τα παραπάνω δικαιολογητικά που προσκομίσθηκαν νομίμως και εμπροθέσμως, δεν αποδεικνύεται η μη συνδρομή των λόγων αποκλεισμού της παραγράφου 2.2.3 ή η πλήρωση μιας ή περισσότερων από τις απαιτήσεις των κριτηρίων ποιοτικής επιλογής.

2.2.3 Λόγοι αποκλεισμού

Αποκλείεται από τη συμμετοχή στην παρούσα διαδικασία σύναψης σύμβασης (διαγωνισμό) οικονομικός φορέας, εφόσον συντρέχει στο πρόσωπό του (εάν πρόκειται για μεμονωμένο φυσικό ή νομικό πρόσωπο) ή σε ένα από τα μέλη του (εάν πρόκειται για ένωση οικονομικών φορέων) ένας ή περισσότεροι από τους ακόλουθους λόγους:

2.2.3.1. Όταν υπάρχει σε βάρος του αμετάκλητη καταδικαστική απόφαση για ένα από τα ακόλουθα εγκλήματα:

α) συμμετοχή σε εγκληματική οργάνωση, όπως αυτή ορίζεται στο άρθρο 2 της απόφασης-πλαίσιο 2008/841/ΔΕΥ του Συμβουλίου της 24ης Οκτωβρίου 2008, για την καταπολέμηση του οργανωμένου εγκλήματος (ΕΕ L 300 της 11.11.2008 σ.42), και τα εγκλήματα του άρθρου 187 του Ποινικού Κώδικα (εγκληματική οργάνωση),

β) ενεργητική δωροδοκία, όπως ορίζεται στο άρθρο 3 της σύμβασης περί της καταπολέμησης της δωροδοκίας στην οποία ενέχονται υπάλληλοι των Ευρωπαϊκών Κοινοτήτων ή των κρατών-μελών της Ένωσης (ΕΕ C 195 της 25.6.1997, σ. 1) και στην παρ. 1 του άρθρου 2 της απόφασης-πλαίσιο 2003/568/ΔΕΥ του Συμβουλίου της 22ας Ιουλίου 2003, για την καταπολέμηση της δωροδοκίας στον ιδιωτικό τομέα (ΕΕ L 192 της 31.7.2003, σ. 54), καθώς και όπως ορίζεται στο εθνικό δίκαιο του οικονομικού φορέα, και τα εγκλήματα των άρθρων 159Α (δωροδοκία πολιτικών προσώπων), 236 (δωροδοκία υπαλλήλου), 237 παρ. 2-4 (δωροδοκία δικαστικών λειτουργών), 237Α παρ. 2 (εμπορία επιρροής – μεσάζοντες), 396 παρ. 2 (δωροδοκία στον ιδιωτικό τομέα) του Ποινικού Κώδικα,

γ) απάτη εις βάρος των οικονομικών συμφερόντων της Ένωσης, κατά την έννοια των άρθρων 3 και 4 της Οδηγίας (ΕΕ) 2017/1371 του Ευρωπαϊκού Κοινοβουλίου και του Συμβουλίου της 5^{ης} Ιουλίου 2017 σχετικά με την καταπολέμηση, μέσω του ποινικού δικαίου, της απάτης εις βάρος των οικονομικών συμφερόντων της Ένωσης (L 198/28.07.2017) και τα εγκλήματα των άρθρων 159Α (δωροδοκία πολιτικών προσώπων), 216 (πλαστογραφία), 236 (δωροδοκία υπαλλήλου), 237 παρ. 2-4 (δωροδοκία δικαστικών λειτουργών), 242 (ψευδής βεβαίωση, νόθευση κ.λπ.) 374 (διακεκριμένη κλοπή), 375 (υπεξαίρεση), 386 (απάτη), 386Α (απάτη με υπολογιστή), 386Β (απάτη σχετική με τις επιχορηγήσεις), 390 (απιστία) του Ποινικού Κώδικα και των άρθρων 155 επ. του Εθνικού Τελωνειακού Κώδικα (ν. 2960/2001, Α' 265), όταν αυτά στρέφονται κατά των οικονομικών συμφερόντων της Ευρωπαϊκής Ένωσης ή συνδέονται με την προσβολή αυτών των συμφερόντων, καθώς και τα εγκλήματα των άρθρων 23 (διασυνωριακή απάτη σχετικά με τον ΦΠΑ) και 24 (επικουρικές διατάξεις για την ποινική προστασία των οικονομικών συμφερόντων της Ευρωπαϊκής Ένωσης) του ν. 4689/2020 (Α' 103),

δ) τρομοκρατικά εγκλήματα ή εγκλήματα συνδεόμενα με τρομοκρατικές δραστηριότητες, όπως ορίζονται, αντιστοίχως, στα άρθρα 3-4 και 5-12 της Οδηγίας (ΕΕ) 2017/541 του Ευρωπαϊκού Κοινοβουλίου και του Συμβουλίου της 15^{ης} Μαρτίου 2017 για την καταπολέμηση της τρομοκρατίας και την αντικατάσταση της απόφασης-πλασιού 2002/475/ΔΕΥ του Συμβουλίου και για την τροποποίηση της απόφασης 2005/671/ΔΕΥ του Συμβουλίου (ΕΕ L 88/31.03.2017) ή ηθική αυτουργία ή συνέργεια ή απόπειρα διάπραξης εγκλήματος, όπως ορίζονται στο άρθρο 14 αυτής, και τα εγκλήματα των άρθρων 187Α και 187Β του Ποινικού Κώδικα, καθώς και τα εγκλήματα των άρθρων 32-35 του ν. 4689/2020 (Α'103),

ε) νομιμοποίηση εσόδων από παράνομες δραστηριότητες ή χρηματοδότηση της τρομοκρατίας, όπως αυτές ορίζονται στο άρθρο 1 της Οδηγίας (ΕΕ) 2015/849 του Ευρωπαϊκού Κοινοβουλίου και του Συμβουλίου της 20ης Μαΐου 2015, σχετικά με την πρόληψη της χρησιμοποίησης του χρηματοπιστωτικού συστήματος για τη νομιμοποίηση εσόδων από παράνομες δραστηριότητες ή για τη χρηματοδότηση της τρομοκρατίας, την

τροποποίηση του κανονισμού (ΕΕ) αριθμ. 648/2012 του Ευρωπαϊκού Κοινοβουλίου και του Συμβουλίου, και την κατάργηση της οδηγίας 2005/60/ΕΚ του Ευρωπαϊκού Κοινοβουλίου και του Συμβουλίου και της οδηγίας 2006/70/ΕΚ της Επιτροπής (ΕΕ L 141/05.06.2015) και τα εγκλήματα των άρθρων 2 και 39 του ν. 4557/2018 (Α' 139),

στ) παιδική εργασία και άλλες μορφές εμπορίας ανθρώπων, όπως ορίζονται στο άρθρο 2 της Οδηγίας 2011/36/ΕΕ του Ευρωπαϊκού Κοινοβουλίου και του Συμβουλίου της 5ης Απριλίου 2011, για την πρόληψη και την καταπολέμηση της εμπορίας ανθρώπων και για την προστασία των θυμάτων της, καθώς και για την αντικατάσταση της απόφασης-πλαίσιο 2002/629/ΔΕΥ του Συμβουλίου (ΕΕ L 101 της 15.4.2011, σ. 1), και τα εγκλήματα του άρθρου 323Α του Ποινικού Κώδικα (εμπορία ανθρώπων).

Ο οικονομικός φορέας αποκλείεται, επίσης, όταν το πρόσωπο εις βάρος του οποίου εκδόθηκε αμετάκλητη καταδικαστική απόφαση είναι μέλος του διοικητικού, διευθυντικού ή εποπτικού οργάνου του ή έχει εξουσία εκπροσώπησης, λήψης αποφάσεων ή ελέγχου σε αυτό. Η υποχρέωση του προηγούμενου εδαφίου αφορά:

- στις περιπτώσεις εταιρειών περιορισμένης ευθύνης (Ε.Π.Ε.), ιδιωτικών κεφαλαιουχικών εταιρειών (Ι.Κ.Ε.) και προσωπικών εταιρειών (Ο.Ε. και Ε.Ε.) τους διαχειριστές.
- στις περιπτώσεις ανωνύμων εταιρειών (Α.Ε.), τον διευθύνοντα Σύμβουλο, τα μέλη του Διοικητικού Συμβουλίου, καθώς και τα πρόσωπα στα οποία με απόφαση του Διοικητικού Συμβουλίου έχει ανατεθεί το σύνολο της διαχείρισης και εκπροσώπησης της εταιρείας.
- στις περιπτώσεις Συνεταιρισμών, τα μέλη του Διοικητικού Συμβουλίου.
- σε όλες τις υπόλοιπες περιπτώσεις νομικών προσώπων, τον κατά περίπτωση νόμιμο εκπρόσωπο.

Εάν στις ως άνω περιπτώσεις (α) έως (στ) η κατά τα ανωτέρω, περίοδος αποκλεισμού δεν έχει καθοριστεί με αμετάκλητη απόφαση, αυτή ανέρχεται σε πέντε (5) έτη από την ημερομηνία της καταδίκης με αμετάκλητη απόφαση.

2.2.3.2. Στις ακόλουθες περιπτώσεις:

α) όταν ο οικονομικός φορέας έχει αθετήσει τις υποχρεώσεις του όσον αφορά στην καταβολή φόρων ή εισφορών κοινωνικής ασφάλισης και αυτό έχει διαπιστωθεί από δικαστική ή διοικητική απόφαση με τελεσίδικη και δεσμευτική ισχύ, σύμφωνα με διατάξεις της χώρας όπου είναι εγκατεστημένος ή την εθνική νομοθεσία ή

β) όταν η αναθέτουσα αρχή μπορεί να αποδείξει με τα κατάλληλα μέσα ότι ο οικονομικός φορέας έχει αθετήσει τις υποχρεώσεις του όσον αφορά την καταβολή φόρων ή εισφορών κοινωνικής ασφάλισης.

Αν ο οικονομικός φορέας είναι Έλληνας πολίτης ή έχει την εγκατάστασή του στην Ελλάδα, οι υποχρεώσεις του που αφορούν στις εισφορές κοινωνικής ασφάλισης καλύπτουν τόσο την κύρια όσο και την επικουρική ασφάλιση.

Οι υποχρεώσεις των περ. α' και β' της παρ. 2.2.3.2 θεωρείται ότι δεν έχουν αθετηθεί εφόσον δεν έχουν καταστεί ληξιπρόθεσμες ή εφόσον αυτές έχουν υπαχθεί σε δεσμευτικό διακανονισμό που τηρείται.

Δεν αποκλείεται ο οικονομικός φορέας, όταν έχει εκπληρώσει τις υποχρεώσεις του είτε καταβάλλοντας τους φόρους ή τις εισφορές κοινωνικής ασφάλισης που οφείλει, συμπεριλαμβανομένων, κατά περίπτωση, των δεδουλευμένων τόκων ή των προστίμων είτε υπαγόμενος σε δεσμευτικό διακανονισμό για την καταβολή τους στο μέτρο που τηρεί τους όρους του δεσμευτικού κανονισμού.

2.2.3.3 Δεν εφαρμόζεται ο κατ' εξαίρεση λόγος μη αποκλεισμού.

2.2.3.4. Αποκλείεται από τη συμμετοχή στη διαδικασία σύναψης της παρούσας σύμβασης, οικονομικός φορέας σε οποιαδήποτε από τις ακόλουθες καταστάσεις:

(α) εάν έχει αθετήσει τις υποχρεώσεις που προβλέπονται στην παρ. 2 του άρθρου 18 του ν. 4412/2016, περί αρχών που εφαρμόζονται στις διαδικασίες σύναψης δημοσίων συμβάσεων,

2.2.3.6. Ο οικονομικός φορέας αποκλείεται σε οποιοδήποτε χρονικό σημείο κατά τη διάρκεια της διαδικασίας σύναψης της παρούσας σύμβασης, όταν αποδεικνύεται ότι βρίσκεται, λόγω πράξεων ή παραλείψεων του, είτε πριν είτε κατά τη διαδικασία, σε μία από τις ως άνω περιπτώσεις.

2.2.3.7. Οικονομικός φορέας που εμπίπτει σε μια από τις καταστάσεις που αναφέρονται στις παραγράφους 2.2.3.1 και 2.2.3.4, εκτός από την περ. β αυτής, μπορεί να προσκομίζει στοιχεία, προκειμένου να αποδείξει ότι τα μέτρα που έλαβε επαρκούν για να αποδείξουν την αξιοπιστία του, παρότι συντρέχει ο σχετικός λόγος αποκλεισμού (αυτοκάθαρση). Για τον σκοπό αυτόν, ο οικονομικός φορέας αποδεικνύει ότι έχει καταβάλει ή έχει δεσμευθεί να καταβάλει αποζημίωση για ζημίες που προκλήθηκαν από το ποινικό αδίκημα ή το παράπτωμα, ότι έχει διευκρινίσει τα γεγονότα και τις περιστάσεις με ολοκληρωμένο τρόπο, μέσω ενεργού συνεργασίας με τις ερευνητικές αρχές, και έχει λάβει συγκεκριμένα τεχνικά και οργανωτικά μέτρα, καθώς και μέτρα σε επίπεδο προσωπικού κατάλληλα για την αποφυγή περαιτέρω ποινικών αδικημάτων ή παραπτωμάτων. Τα μέτρα που λαμβάνονται από τους οικονομικούς φορείς αξιολογούνται σε συνάρτηση με τη σοβαρότητα και τις ιδιαίτερες περιστάσεις του ποινικού αδικήματος ή του παραπτώματος. Εάν τα στοιχεία κριθούν επαρκή, ο εν λόγω οικονομικός φορέας δεν αποκλείεται από τη διαδικασία σύναψης σύμβασης. Αν τα μέτρα κριθούν ανεπαρκή, γνωστοποιείται στον οικονομικό φορέα το σκεπτικό της απόφασης αυτής. Οικονομικός φορέας που έχει αποκλειστεί, σύμφωνα με τις κείμενες διατάξεις, με τελεσίδικη απόφαση, σε εθνικό επίπεδο, από τη συμμετοχή σε διαδικασίες σύναψης σύμβασης ή ανάθεσης παραχώρησης δεν μπορεί να κάνει χρήση της ανωτέρω δυνατότητας κατά την περίοδο του αποκλεισμού που ορίζεται στην εν λόγω απόφαση.

Η εξέταση των, κατά τα ανωτέρω, προσκομισθέντων από τον οικονομικό φορέα στοιχείων, για τη διαπίστωση της επάρκειας ή μη των επανορθωτικών μέτρων που έλαβε και επικαλείται, θα πραγματοποιηθεί κατά το στάδιο της εξέτασης των δικαιολογητικών κατακύρωσης.

2.2.3.8. Η απόφαση για τη διαπίστωση της επάρκειας ή μη των επανορθωτικών μέτρων κατά την προηγούμενη παράγραφο, εκδίδεται σύμφωνα με τα οριζόμενα στις παρ. 8 και 9 του άρθρου 73 του ν. 4412/2016, καθώς και στην υπ' αριθμ. 102080/24-10-2022 (Β'5623/02.11.2022) απόφαση του Υπουργού Ανάπτυξης και Επενδύσεων με θέμα: «Ρύθμιση θεμάτων σχετικά με την εξέταση επανορθωτικών μέτρων από την Επιτροπή της παρ. 9 του άρθρου 73 του ν. 4412/2016[ΕΛ13.1][ΣΤ13.2]» και τη με αρ. πρωτ. 71972/18-09-2025 (ΑΔΑ: 6ΥΟ446ΝΛΣΞ-ΙΨΖ) απόφαση του Υπουργού Ανάπτυξης, με την οποία συγκροτήθηκε η Γνωμοδοτική Επιτροπή εξέτασης μέτρων αυτοκάθαρσης για δημόσιες συμβάσεις προμηθειών και υπηρεσιών.

Η αναθέτουσα αρχή αποστέλλει στην Επιτροπή εξέτασης επανορθωτικών μέτρων της παρ. 9 του άρθρου 73 του ν. 4412/2016 το σχέδιο της απόφασής της περί της διαπίστωσης της επάρκειας ή μη των ληφθέντων από τον οικονομικό φορέα επανορθωτικών μέτρων, συνοδευόμενο από πλήρη φάκελο που περιλαμβάνει όλα τα σχετικά με την υπόθεση στοιχεία. Το σχέδιο της απόφασης της αναθέτουσας αρχής, μαζί με όλα τα σχετικά με την υπόθεση στοιχεία αποστέλλονται, ηλεκτρονικά στη διεύθυνση ηλεκτρονικού ταχυδρομείου epanorthotika@eaadhsy.gr

Στην περίπτωση που ο οικονομικός φορέας δεν έχει προσκομίσει, με δική του πρωτοβουλία, τα στοιχεία, με τα οποία αποδεικνύονται τα επικαλούμενα μέτρα αυτοκάθαρσης (εκδοθείσες αποφάσεις διοίκησης, αποδεικτικά εξόφλησης προστίμων, αλληλογραφία με αρμόδιες ελεγκτικές αρχές κ.λπ.), η αναθέτουσα αρχή, πριν από τη σύνταξη και αποστολή του σχεδίου απόφασης στην Επιτροπή, υποχρεούται να ζητήσει από τον οικονομικό φορέα την προσκόμισή τους, εντός προθεσμίας που δεν υπερβαίνει τις δέκα (10) ημέρες. Με την παρέλευση της ανωτέρω προθεσμίας, θεωρείται ότι τα αιτούμενα στοιχεία δεν προσκομίστηκαν. Στην περίπτωση που ο οικονομικός φορέας υποβάλει αίτημα για παράταση της ως άνω προθεσμίας, συνοδευόμενο από έγγραφα, με τα οποία αποδεικνύεται ότι έχει αιτηθεί τη χορήγηση των στοιχείων, η αναθέτουσα αρχή παρατείνει την προθεσμία υποβολής, για όσο χρόνο απαιτηθεί για τη χορήγησή τους από τις αρμόδιες δημόσιες αρχές.

Αν η αναθέτουσα αρχή κρίνει ότι τα στοιχεία που προσκόμισε ο οικονομικός φορέας δεν είναι πλήρη ή απαιτούνται διευκρινίσεις, πριν από την αποστολή του σχεδίου της απόφασής της στην Επιτροπή, καλεί τον οικονομικό φορέα για τη συμπλήρωση των σχετικών στοιχείων ή/και την παροχή διευκρινίσεων, εντός προθεσμίας, που δεν υπερβαίνει τις δέκα (10) ημέρες.

Αν ο οικονομικός φορέας δεν ανταποκριθεί στην πρόσκληση της αναθέτουσας αρχής, το γεγονός αυτό μνημονεύεται στο σχέδιο της απόφασης.

Με την επιφύλαξη της επόμενης παραγράφου, δεν εξετάζονται από την Επιτροπή επανορθωτικά μέτρα που επικαλείται ένας οικονομικός φορέας, προκειμένου να αποδείξει την αξιοπιστία του, εφόσον αυτά έχουν ληφθεί **μετά** την ημερομηνία λήξης υποβολής των προσφορών. Στην περίπτωση αυτή, η αναθέτουσα αρχή δεν τα λαμβάνει υπόψη και δεν τα μνημονεύει στο σχέδιο της απόφασής της που αποστέλλει στην Επιτροπή.

Στην περίπτωση που, κατά την υποβολή του ΕΕΕΣ, από τον οικονομικό φορέα, δεν συνέτρεχε στο πρόσωπο του κάποιος από τους λόγους αποκλεισμού της παρ. 1 και της παρ. 4, εκτός από την περ. β' αυτής, του άρθρου 73 του ν. 4412/2016, αλλά η συνδρομή του προέκυψε, κατά τη διάρκεια της παρούσας διαδικασίας (οψιγενής μεταβολή), τα μέτρα αυτοκάθαρσης που επικαλείται, λαμβάνονται υπόψη από την αναθέτουσα αρχή, κατά τη σύνταξη του σχεδίου απόφασής της και εξετάζονται από την Επιτροπή.

Οι διαδικαστικές λεπτομέρειες εξέτασης και επανεξέτασης των επανορθωτικών μέτρων ρυθμίζονται αναλυτικά στην ως άνω υπουργική απόφαση.

2.2.3.9. Οικονομικός φορέας, σε βάρος του οποίου έχει επιβληθεί η κύρωση του οριζόντιου αποκλεισμού σύμφωνα με τις κείμενες διατάξεις και για το χρονικό διάστημα που αυτή ορίζει, αποκλείεται από την παρούσα διαδικασία σύναψης της σύμβασης.

Κριτήρια Επιλογής

2.2.4 Καταλληλότητα άσκησης επαγγελματικής δραστηριότητας

Οι οικονομικοί φορείς που συμμετέχουν στη διαδικασία σύναψης της παρούσας σύμβασης απαιτείται να ασκούν εμπορική ή βιομηχανική ή βιοτεχνική δραστηριότητα συναφή με το αντικείμενο της προμήθειας.

Οι οικονομικοί φορείς που είναι εγκατεστημένοι σε κράτος μέλος της Ευρωπαϊκής Ένωσης απαιτείται να είναι εγγεγραμμένοι σε ένα από τα επαγγελματικά ή εμπορικά μητρώα που τηρούνται στο κράτος εγκατάστασής τους ή να ικανοποιούν οποιαδήποτε άλλη απαίτηση ορίζεται στο Παράρτημα ΧΙ του Προσαρτήματος Α' του ν. 4412/2016.

Στην περίπτωση οικονομικών φορέων εγκατεστημένων σε κράτος μέλους του Ευρωπαϊκού Οικονομικού Χώρου (Ε.Ο.Χ) ή σε τρίτες χώρες που έχουν προσχωρήσει στη ΣΔΣ, ή σε τρίτες χώρες που δεν εμπίπτουν στην προηγούμενη περίπτωση και έχουν συνάψει διμερείς ή πολυμερείς συμφωνίες με την Ένωση σε θέματα διαδικασιών ανάθεσης δημοσίων συμβάσεων, απαιτείται να είναι εγγεγραμμένοι σε αντίστοιχα επαγγελματικά ή εμπορικά μητρώα.

Οι εγκατεστημένοι στην Ελλάδα οικονομικοί φορείς απαιτείται να είναι εγγεγραμμένοι στο Βιοτεχνικό ή Εμπορικό ή Βιομηχανικό Επιμελητήριο.

2.2.5 Οικονομική και χρηματοοικονομική επάρκεια

Για την παρούσα διαδικασία σύναψης σύμβασης δεν τίθεται τέτοιο κριτήριο επιλογής και οι οικονομικοί φορείς δεν απαιτείται να προσκομίσουν δικαιολογητικά.

2.2.6 Τεχνική και επαγγελματική ικανότητα

Όσον αφορά στην τεχνική και επαγγελματική ικανότητα για την παρούσα διαδικασία σύναψης σύμβασης, οι οικονομικοί φορείς απαιτείται:

1) Κατά τη διάρκεια των τριών (3) τελευταίων ετών πριν την καταληκτική ημερομηνία υποβολής των προσφορών, να έχουν υλοποιήσει και ολοκληρώσει **ένα (1) τουλάχιστον** αντιστοιχο με το παρόν αντικείμενο έργο, κατ' ελάχιστον ίσο με το 100% του προϋπολογισμού της παρούσας σύμβασης μη συμπεριλαμβανομένου του ΦΠΑ. Θα πρέπει να γίνει αναφορά του ποσού, της ημερομηνίας και του δημόσιου ή ιδιωτικού παραλήπτη της σύμβασης.

Αντίστοιχο έργο θεωρείται ένα έργο που να αφορά προμήθεια και εγκατάσταση οπτικοακουστικού εξοπλισμού, προμήθεια και υποστήριξη συστημάτων τηλεκπαίδευσης, εκνοροής, προβολών – διανομής & ενισχυμένου ήχου και αυτοματισμού.

Ο Πίνακας των παραδόσεων πρέπει να συνταχθεί σύμφωνα με τον ακόλουθο πίνακα:

A/A	ΑΠΟΔΕΚΤΗΣ	ΤΙΤΛΟΣ ΕΡΓΟΥ	ΣΥΝΤΟΜΗ ΠΕΡΙΓΡΑΦΗ	ΠΕΡΙΟΔΟΣ ΕΚΤΕΛΕΣΗΣ (ΕΝΑΡΞΗ-ΛΗΞΗ)	ΠΡΟΫΠΟΛΟΓΙΣΜΟΣ	ΠΟΣΟΣΤΟ ΣΥΜΜΕΤΟΧΗΣ
1.						

Οι παραδόσεις / η πλήρης εκτέλεση των συμβάσεων αποδεικνύονται, εάν ο Αναθέτων είναι δημόσια αρχή, με πιστοποιητικά (αντίγραφα βεβαιώσεων καλής εκτέλεσης, πιστοποιητικών οριστικής παραλαβής, συμβάσεων, τιμολόγια), εάν δε ο αναθέτων είναι ιδιωτικός φορέας με τα αντίστοιχα παραστατικά (τιμολόγια, ιδιωτικά συμφωνητικά κλπ) .

2) Οι συμμετέχοντες απαιτείται να διαθέτουν εξειδικευμένο τεχνικό προσωπικό (τουλάχιστον έναν εργαζόμενο) με πιστοποιήσεις των οίκων κατασκευής για την τεχνική επάρκεια στην εκτέλεση εργασιών σχεδίασης, εγκατάστασης και παραμετροποίησης του κυριότερου οπτικοακουστικού εξοπλισμού. Ο εξοπλισμός αυτός περιλαμβάνει:

- Οθόνες LedWall και των μονάδων ελέγχου αυτών
- Συστήματα καμερών (κάμερες & μεταγωγείς)
- Μεταγωγείς σημάτων βίντεο- ήχου & παρουσιάσεων
- Ψηφιακούς επεξεργαστές ήχου
- Ασύρματα μικρόφωνα & διανομείς
- Ενσύρματα μικρόφωνα και συνεδριακά συστήματα
- Συστήματα Ενισχυμένου Ήχου
- Συστήματα Φωτισμού
- Συστήματα ελέγχου οπτικοακουστικού εξοπλισμού και λογισμικού διαχείρισης οπτικοακουστικού εξοπλισμού (τουλάχιστον δύο εργαζόμενους)
- Μεταγωγείς δικτύου

Το τεχνικό προσωπικό πρέπει να ανήκει στο δυναμικό της εταιρίας, είτε με εξαρτημένη σχέση εργασίας, είτε με σύμβαση παροχής ανεξάρτητων υπηρεσιών υπογεγραμμένη πριν την ημερομηνία δημοσίευσης της διακήρυξης.

Σε περίπτωση ένωσης οικονομικών φορέων, οι παραπάνω ελάχιστες απαιτήσεις δύναται να καλύπτονται αθροιστικά από όλα τα μέλη της ένωσης.

Οι προσφέροντες προσκομίζουν τα αποδεικτικά μέσα για τις ανωτέρω ελάχιστες προϋποθέσεις συμμετοχής, καταθέτοντας με την Προσφορά τους, εντός του (υπό)φακέλου «Δικαιολογητικά

Συμμετοχής – Τεχνική Προσφορά» όλα τα απαραίτητα έγγραφα που αποδεικνύουν τα ανωτέρω και δεν χρειάζεται να επανυποβληθούν κατά το στάδιο της κατακύρωσης.

2.2.7 Πρότυπα διασφάλισης ποιότητας και πρότυπα περιβαλλοντικής διαχείρισης

Ο οικονομικός φορέας οφείλει να είναι πιστοποιημένος κατά τα παρακάτω πρότυπα

- ISO 9001/2015 ή ισοδύναμα πιστοποιητικά που έχουν εκδοθεί από επίσημα ινστιτούτα ελέγχου ποιότητας, με πεδίο εφαρμογής Εισαγωγή, Εμπόρια, Σχεδιασμός, Εγκατάσταση, Ανάπτυξη Λογισμικού & Τεχνική Υποστήριξη Οπτικοακουστικού, Τηλεοπτικού, Ραδιοφωνικού & Τηλεπικοινωνιακού Εξοπλισμού & Συστημάτων.
- ISO 14001:2015 ή ισοδύναμα πιστοποιητικά που έχουν εκδοθεί από επίσημα ινστιτούτα για Περιβαλλοντική Διαχείριση, και
- ISO 45001:2018 ή ισοδύναμα πιστοποιητικά που έχουν εκδοθεί για την εφαρμογή Συστήματος Διαχείρισης Υγιεινής και Ασφάλειας στην εργασία, κατά την έννοια του άρθ. 82 του Ν. 4412/2016, τα οποία πρέπει να είναι σε ισχύ κατά το χρόνο υποβολής των προσφορών.
- ΕΛΟΤ ISO / IEC 27000: 2013 ή ισοδύναμα πιστοποιητικά που έχουν εκδοθεί για Σύστημα ασφάλειας πληροφοριών.

Η αναθέτουσα αρχή αναγνωρίζει ισοδύναμα πιστοποιητικά που έχουν εκδοθεί από φορείς διαπιστευμένους από ισοδύναμους Οργανισμούς διαπίστευσης, εδρεύοντες και σε άλλα κράτη - μέλη σύμφωνα με τον Κανονισμό 765/2008. Επίσης, κάνει δεκτά άλλα αποδεικτικά στοιχεία για ισοδύναμα μέτρα διασφάλισης ποιότητας, εφόσον ο ενδιαφερόμενος οικονομικός φορέας δεν είχε τη δυνατότητα να αποκτήσει τα εν λόγω πιστοποιητικά εντός των σχετικών προθεσμιών για λόγους για τους οποίους δεν ευθύνεται ο ίδιος, υπό την προϋπόθεση ότι ο οικονομικός φορέας αποδεικνύει ότι τα προτεινόμενα μέτρα διασφάλισης ποιότητας πληρούν τα απαιτούμενα πρότυπα διασφάλισης ποιότητας.

Οι προσφέροντες προσκομίζουν τα αποδεικτικά μέσα για τις ανωτέρω ελάχιστες προϋποθέσεις συμμετοχής, καταθέτοντας με την Προσφορά τους, εντός του (υπό)φακέλου «Δικαιολογητικά Συμμετοχής – Τεχνική Προσφορά» όλα τα απαραίτητα έγγραφα που αποδεικνύουν τα ανωτέρω και δεν χρειάζεται να επανυποβληθούν κατά το στάδιο της κατακύρωσης.

2.2.8 Στήριξη στην ικανότητα τρίτων – Υπεργολαβία

2.2.8.1. Στήριξη στην ικανότητα τρίτων

Οι οικονομικοί φορείς μπορούν, όσον αφορά τα σχετικά με την τεχνική και επαγγελματική ικανότητα κριτήρια (της παραγράφου 2.2.6), να στηρίζονται στις ικανότητες άλλων φορέων, ασχέτως της νομικής φύσης των δεσμών τους με αυτούς. Στην περίπτωση αυτή, αποδεικνύουν ότι θα έχουν στη διάθεσή τους τους αναγκαίους πόρους, με την προσκόμιση της σχετικής δέσμευσης των φορέων στην ικανότητα των οποίων στηρίζονται.

Ειδικά, όσον αφορά τα κριτήρια επαγγελματικής ικανότητας που σχετίζονται με τα επαγγελματικά προσόντα που ορίζονται στην περίπτωση στ' του Μέρους ΙΙ του Παραρτήματος ΧΙΙ του Προσαρτήματος Α' του ν. 4412/2016 ή με την σχετική επαγγελματική εμπειρία, οι οικονομικοί φορείς, μπορούν να στηρίζονται στις ικανότητες άλλων φορέων, μόνο εάν οι τελευταίοι θα εκτελέσουν τις εργασίες ή τις υπηρεσίες για τις οποίες απαιτούνται οι συγκεκριμένες ικανότητες. Τα φυσικά πρόσωπα που δηλώνονται από τον προσφέροντα στην Ομάδα Έργου και δεν αποτελούν ίδιους πόρους του προσφέροντος, κατά την παρ. 2.2.6.[Ι].γ της παρούσας, αποτελούν τρίτους, στην ικανότητα των οποίων στηρίζεται ο οικονομικός φορέας και απαιτείται η υποβολή διακριτών ΕΕΕΣ και των σχετικών αποδεικτικών μέσων, κατά τα ειδικότερα οριζόμενα στην παρούσα.

Υπό τους ίδιους όρους οι ενώσεις οικονομικών φορέων μπορούν να στηρίζονται στις ικανότητες των συμμετεχόντων στην ένωση ή άλλων φορέων.

Η εκτέλεση των εργασιών εγκατάστασης του εξοπλισμού γίνεται υποχρεωτικά από τον προσφέροντα ή, αν η προσφορά υποβάλλεται από ένωση οικονομικών φορέων, από έναν από τους συμμετέχοντες στην ένωση αυτή.

Η αναθέτουσα αρχή ελέγχει αν οι φορείς, στις ικανότητες των οποίων προτίθεται να στηριχθεί ο οικονομικός φορέας, πληρούν κατά περίπτωση τα σχετικά κριτήρια επιλογής και εάν συντρέχουν λόγοι αποκλεισμού της παραγράφου 2.2.3.. Ο οικονομικός φορέας υποχρεούται να αντικαταστήσει έναν φορέα στην ικανότητα του οποίου στηρίζεται, εφόσον ο τελευταίος δεν πληροί το σχετικό κριτήριο επιλογής ή για τον οποίο συντρέχουν λόγοι αποκλεισμού, εντός προθεσμίας τριάντα (30) ημερών από την σχετική πρόσκληση της αναθέτουσας αρχής, η οποία απευθύνεται στον οικονομικό φορέα μέσω της λειτουργικότητας «Επικοινωνία» του ΕΣΗΔΗΣ. Ο φορέας που αντικαθιστά φορέα του προηγούμενου εδαφίου δεν επιτρέπεται να αντικατασταθεί εκ νέου.

2.2.8.2. Υπεργολαβία

Ο οικονομικός φορέας αναφέρει στην προσφορά του το τμήμα της σύμβασης που προτίθεται να αναθέσει υπό μορφή υπεργολαβίας σε τρίτους, καθώς και τους υπεργολάβους που προτείνει. Στην περίπτωση που ο προσφέρων αναφέρει στην προσφορά του ότι προτίθεται να αναθέσει τμήμα(τα) της σύμβασης υπό μορφή υπεργολαβίας σε τρίτους σε ποσοστό που υπερβαίνει το τριάντα τοις εκατό (30%) της συνολικής αξίας της σύμβασης, η αναθέτουσα αρχή ελέγχει ότι δεν συντρέχουν οι λόγοι αποκλεισμού της παραγράφου 2.2.3 της παρούσας. Ο οικονομικός φορέας υποχρεούται να αντικαταστήσει έναν υπεργολάβο, εφόσον συντρέχουν στο πρόσωπό του λόγοι αποκλεισμού της ως άνω παραγράφου 2.2.3.

2.2.9 Κανόνες απόδειξης ποιοτικής επιλογής

Το δικαίωμα συμμετοχής των οικονομικών φορέων και οι όροι και προϋποθέσεις συμμετοχής τους, όπως ορίζονται στις παραγράφους 2.2.1 έως 2.2.8, κρίνονται κατά την υποβολή της προσφοράς με το ΕΕΕΣ, σύμφωνα με τα οριζόμενα στην παράγραφο 2.2.9.1, με την επιφύλαξη της διάταξης της παραγράφου 12 α άρθρου 80 ν 4412/2016 ως ισχύει, κατά την υποβολή των δικαιολογητικών της παραγράφου 2.2.9.2 και κατά τη σύναψη της σύμβασης, με την υπεύθυνη δήλωση της περ. δ' της παρ. 3 του άρθρου 105 του ν. 4412/2016.

Στην περίπτωση που ο οικονομικός φορέας στηρίζεται στις ικανότητες άλλων φορέων, σύμφωνα με την παράγραφο 2.2.8. της παρούσας, οι φορείς στην ικανότητα των οποίων στηρίζεται υποχρεούνται να αποδεικνύουν, κατά τα οριζόμενα στις παραγράφους 2.2.9.1 και 2.2.9.2, ότι δεν συντρέχουν οι λόγοι αποκλεισμού της παραγράφου 2.2.3 της παρούσας και ότι πληρούν τα σχετικά κριτήρια επιλογής κατά περίπτωση.

Στην περίπτωση που ο οικονομικός φορέας αναφέρει στην προσφορά του ότι προτίθεται να αναθέσει τμήμα(τα) της σύμβασης υπό μορφή υπεργολαβίας σε τρίτους σε ποσοστό που υπερβαίνει το τριάντα τοις εκατό (30%) της συνολικής αξίας της σύμβασης, οι υπεργολάβοι υποχρεούνται να αποδεικνύουν, κατά τα οριζόμενα στις παραγράφους 2.2.9.1 και 2.2.9.2, ότι δεν συντρέχουν οι λόγοι αποκλεισμού της παραγράφου 2.2.3 της παρούσας.

Αν μετά τη συμπλήρωση του ΕΕΕΣ και μέχρι τη ημέρα της έγγραφης πρόσκλησης για τη σύναψη του συμφωνητικού επέλθουν μεταβολές στις προϋποθέσεις, τις οποίες οι προσφέροντες είχαν δηλώσει ότι πληρούν, οι προσφέροντες οφείλουν να ενημερώσουν αμελλητί την αναθέτουσα αρχή.

2.2.9.1 Προκαταρκτική απόδειξη κατά την υποβολή προσφορών

Προς προκαταρκτική απόδειξη ότι οι προσφέροντες οικονομικοί φορείς: α) δεν βρίσκονται σε μία από τις καταστάσεις της παραγράφου 2.2.3 και β) πληρούν τα σχετικά κριτήρια επιλογής των παραγράφων 2.2.4, 2.2.5, 2.2.6 και 2.2.7 της παρούσας, προσκομίζουν κατά την υποβολή της προσφοράς τους, ως δικαιολογητικό συμμετοχής, το προβλεπόμενο από το άρθρο 79 παρ. 1 και 3 του ν. 4412/2016 Ευρωπαϊκό

α. εάν τα μέτρα αυτοκάθαρσης, τα οποία έλαβε για τον συγκεκριμένο λόγο αποκλεισμού που έχει δηλώσει στο ΕΕΕΣ, έχουν ήδη κριθεί σε προγενέστερη διαδικασία στην οποία συμμετείχε, βάσει απόφασης που εκδόθηκε από την ίδια ή άλλη αναθέτουσα αρχή, κατόπιν γνωμοδότησης της Επιτροπής εξέτασης επανορθωτικών μέτρων.

β. εάν τα μέτρα κρίθηκαν ως επαρκή ή μη επαρκή, επισυνάπτοντας την απόφαση της περ. α με βάση την οποία έχουν κριθεί τα συγκεκριμένα μέτρα αυτοκάθαρσης. Περαιτέρω, δηλώνεται εάν η ως άνω απόφαση έχει καταστεί «δεσμευτική», με την έννοια ότι, είτε δεν έχουν ασκηθεί τα προβλεπόμενα μέσα έννομης προστασίας είτε ασκήθηκαν και έχει εκδοθεί σχετική απόφαση.

γ. στην περίπτωση που τα μέτρα έχουν κριθεί ως μη επαρκή, εάν έχει λάβει πρόσθετα μέτρα αυτοκάθαρσης μετά την ημερομηνία που εκδόθηκε η απόφαση της περ. α και σε περίπτωση που ισχύει το ανωτέρω να προβεί σε ανάλυσή τους, αναγράφοντας υποχρεωτικά και την ημερομηνία κατά την οποία αυτά ελήφθησαν.

Ειδικά στην περίπτωση που έχουν συμπεριληφθεί στα έγγραφα της σύμβασης δυνητικοί λόγοι αποκλεισμού, για τους οποίους δεν έχουν προβλεφθεί πεδία δήλωσης πληροφοριών στο Ευρωπαϊκό Ενιαίο Έγγραφο Σύμβασης (ΕΕΕΣ), σχετικά με την λήψη, εκ μέρους των οικονομικών φορέων, επανορθωτικών μέτρων, αυτά θα δηλώνονται (αναφέρονται) στην συμπληρωματική υπεύθυνη δήλωση της παρ. 9, του άρθρου 79 του ν. 4412/2016.

Επισημαίνεται, τέλος, ότι η δήλωση του οικονομικού φορέα περί μη ρωσικής εμπλοκής, περιλαμβάνεται σε διακριτή υπεύθυνη δήλωση ή, εναλλακτικά, στη συνοδευτική υπεύθυνη δήλωση που δύναται να υποβάλλεται μαζί με το ΕΕΕΣ. Το περιεχόμενο της δήλωσης προβλέπεται στο Παράρτημα ΧΙΙ της παρούσας.

2.2.9.2 Αποδεικτικά μέσα

A. Για την απόδειξη της μη συνδρομής λόγων αποκλεισμού κατ' άρθρο 2.2.3 και της πλήρωσης των κριτηρίων ποιοτικής επιλογής κατά τις παραγράφους 2.2.4, 2.2.5, 2.2.6 και 2.2.7, οι οικονομικοί φορείς προσκομίζουν τα δικαιολογητικά του παρόντος. Η προσκόμιση των εν λόγω δικαιολογητικών γίνεται κατά τα οριζόμενα στο άρθρο 3.2 από τον προσωρινό ανάδοχο, με την επιφύλαξη της διάταξης της παραγράφου 12Α του άρθρου 80 ν 4412/2016 ως ισχύει

Οι οικονομικοί φορείς δεν υποχρεούνται να υποβάλλουν δικαιολογητικά ή άλλα αποδεικτικά στοιχεία, αν και στο μέτρο που η αναθέτουσα αρχή έχει τη δυνατότητα να λαμβάνει τα πιστοποιητικά ή τις συναφείς πληροφορίες απευθείας μέσω πρόσβασης σε εθνική βάση δεδομένων σε οποιοδήποτε κράτος - μέλος της Ένωσης, η οποία διατίθεται δωρεάν, όπως εθνικό μητρώο συμβάσεων, εικονικό φάκελο επιχείρησης, ηλεκτρονικό σύστημα αποθήκευσης εγγράφων ή σύστημα προεπιλογής. Η δήλωση για την πρόσβαση σε εθνική βάση δεδομένων εμπεριέχεται στο Ευρωπαϊκό Ενιαίο Έγγραφο Σύμβασης (ΕΕΕΣ), στο οποίο περιέχονται επίσης οι πληροφορίες που απαιτούνται για τον συγκεκριμένο σκοπό, όπως η ηλεκτρονική διεύθυνση της βάσης δεδομένων, τυχόν δεδομένα αναγνώρισης και, κατά περίπτωση, η απαραίτητη δήλωση συναίνεσης.

Οι οικονομικοί φορείς δεν υποχρεούνται να υποβάλουν δικαιολογητικά, όταν η αναθέτουσα αρχή που έχει αναθέσει τη σύμβαση διαθέτει ήδη τα ως άνω δικαιολογητικά και αυτά εξακολουθούν να ισχύουν.

Τα δικαιολογητικά του παρόντος υποβάλλονται και γίνονται αποδεκτά σύμφωνα με την παράγραφο 2.4.2.5. και 3.2 της παρούσας.

Τα αποδεικτικά έγγραφα συντάσσονται στην ελληνική γλώσσα ή συνοδεύονται από επίσημη μετάφρασή τους στην ελληνική γλώσσα σύμφωνα με την παράγραφο 2.1.4.

B. 1. Για την απόδειξη της μη συνδρομής των λόγων αποκλεισμού της παραγράφου 2.2.3 οι προσφέροντες οικονομικοί φορείς προσκομίζουν αντίστοιχα τα δικαιολογητικά που αναφέρονται παρακάτω. Τα εν λόγω

iii) Για την παράγραφο 2.2.3.2 περίπτωση α', πλέον των ως άνω πιστοποιητικών, υπεύθυνη δήλωση ότι δεν έχει εκδοθεί δικαστική ή διοικητική απόφαση με τελεσίδικη και δεσμευτική ισχύ για την αθέτηση των υποχρεώσεων τους όσον αφορά στην καταβολή φόρων ή εισφορών κοινωνικής ασφάλισης.

γ) για την παράγραφο 2.2.3.4 περίπτωση β' πιστοποιητικό που εκδίδεται από την αρμόδια αρχή του οικείου κράτους - μέλους ή χώρας, το οποίο έχει εκδοθεί έως τρεις (3) μήνες πριν από την υποβολή του.

Ιδίως οι οικονομικοί φορείς που είναι εγκατεστημένοι στην Ελλάδα προσκομίζουν:

i) Ενιαίο Πιστοποιητικό Δικαστικής Φερεγγυότητας από το αρμόδιο Πρωτοδικείο, από το οποίο προκύπτει ότι δεν τελούν υπό πτώχευση, πτωχευτικό συμβιβασμό ή υπό αναγκαστική διαχείριση ή δικαστική εκκαθάριση ή ότι δεν έχουν υπαχθεί σε διαδικασία εξυγίανσης. Ειδικά για τη διαδικασία εξυγίανσης προσκομίζεται επιπλέον υπεύθυνη δήλωση του νόμιμου εκπροσώπου του οικονομικού φορέα ότι τηρούνται οι όροι της συμφωνίας εξυγίανσης. Για τις ΙΚΕ προσκομίζεται επιπλέον και πιστοποιητικό του Γ.Ε.Μ.Η. περί μη έκδοσης απόφασης λύσης ή κατάθεσης αίτησης λύσης του νομικού προσώπου, ενώ για τις ΕΠΕ προσκομίζεται επιπλέον πιστοποιητικό μεταβολών.

ii) Πιστοποιητικό του Γ.Ε.Μ.Η. από το οποίο προκύπτει ότι το νομικό πρόσωπο δεν έχει λυθεί και τεθεί υπό εκκαθάριση με απόφαση των εταίρων.

iii) Εκτύπωση της καρτέλας "Στοιχεία Μητρώου/ Επιχείρησης" από την ηλεκτρονική πλατφόρμα της Ανεξάρτητης Αρχής Δημοσίων Εσόδων, όπως αυτά εμφανίζονται στο taxisnet, από την οποία να προκύπτει η μη αναστολή της επιχειρηματικής δραστηριότητάς τους.

Προκειμένου για τα σωματεία και τους συνεταιρισμούς, το Ενιαίο Πιστοποιητικό Δικαστικής Φερεγγυότητας εκδίδεται για τα σωματεία από το αρμόδιο Πρωτοδικείο, και για τους συνεταιρισμούς για το χρονικό διάστημα έως τις 31.12.2019 από το Ειρηνοδικείο και μετά την παραπάνω ημερομηνία από το Γ.Ε.Μ.Η.

δ) για τις λοιπές περιπτώσεις της παραγράφου 2.2.3.4, υπεύθυνη δήλωση του προσφέροντος οικονομικού φορέα ότι δεν συντρέχουν στο πρόσωπό του οι οριζόμενοι στην παράγραφο λόγοι αποκλεισμού.

ε) για την παράγραφο 2.2.3.9. υπεύθυνη δήλωση του προσφέροντος οικονομικού φορέα περί μη επιβολής σε βάρος του της κύρωσης του οριζόντιου αποκλεισμού, σύμφωνα τις διατάξεις της κείμενης νομοθεσίας.

στ) Δεν εφαρμόζεται

ζ) για την παράγραφο 2.2.3.5α, υποβάλλεται από τον προσωρινό ανάδοχο, μαζί με τα υπόλοιπα δικαιολογητικά κατακύρωσης, υπεύθυνη δήλωση, στην οποία δηλώνεται ότι δεν συντρέχουν οι καταστάσεις ρωσικής εμπλοκής που περιγράφονται στην εν λόγω παράγραφο (υπόδειγμα του περιεχομένου της υπεύθυνης δήλωσης περιλαμβάνεται στο Παράρτημα XII της παρούσας Διακήρυξης). Η υπεύθυνη δήλωση υπογράφεται από τον νόμιμο εκπρόσωπο του οικονομικού φορέα, σύμφωνα με τα προβλεπόμενα στο άρθρο 79Α του ν. 4412/2016.

B. 2. Για την απόδειξη της απαίτησης του άρθρου 2.2.4. (απόδειξη καταλληλότητας για την άσκηση επαγγελματικής δραστηριότητας) προσκομίζουν πιστοποιητικό/βεβαίωση του οικείου επαγγελματικού ή εμπορικού μητρώου του κράτους εγκατάστασης. Οι οικονομικοί φορείς που είναι εγκατεστημένοι σε κράτος μέλος της Ευρωπαϊκής Ένωσης προσκομίζουν πιστοποιητικό/βεβαίωση του αντίστοιχου επαγγελματικού ή εμπορικού μητρώου του Παραρτήματος XI του Προσαρτήματος Α' του ν. 4412/2016, με το οποίο πιστοποιείται αφενός η εγγραφή τους σε αυτό και αφετέρου το ειδικό επάγγελμά τους. Στην περίπτωση που χώρα δεν τηρεί τέτοιο μητρώο, το έγγραφο ή το πιστοποιητικό μπορεί να αντικαθίσταται από ένορκη βεβαίωση ή, στα κράτη - μέλη ή στις χώρες όπου δεν προβλέπεται ένορκη βεβαίωση, από υπεύθυνη δήλωση του ενδιαφερομένου ενώπιον αρμόδιας δικαστικής ή διοικητικής αρχής, συμβολαιογράφου ή αρμόδιου επαγγελματικού ή εμπορικού οργανισμού της χώρας καταγωγής ή της χώρας όπου είναι εγκατεστημένος ο οικονομικός φορέας ότι δεν τηρείται τέτοιο μητρώο και ότι ασκεί τη δραστηριότητα που απαιτείται για την εκτέλεση του αντικειμένου της υπό ανάθεση σύμβασης.

Οι εγκατεστημένοι στην Ελλάδα οικονομικοί φορείς προσκομίζουν βεβαίωση εγγραφής στο Βιοτεχνικό ή Εμπορικό ή Βιομηχανικό Επιμελητήριο ή στο Μητρώο Κατασκευαστών Αμυντικού Υλικού ή πιστοποιητικό που εκδίδεται από την οικεία υπηρεσία του Γ.Ε.Μ.Η. των ως άνω Επιμελητηρίων.

Επισημαίνεται ότι, τα δικαιολογητικά που αφορούν στην απόδειξη της απαίτησης του άρθρου 2.2.4 (απόδειξη καταλληλότητας για την άσκηση επαγγελματικής δραστηριότητας) γίνονται αποδεκτά, εφόσον έχουν εκδοθεί έως τριάντα (30) εργάσιμες ημέρες πριν από την υποβολή τους, εκτός εάν, σύμφωνα με τις ειδικότερες διατάξεις αυτών, φέρουν συγκεκριμένο χρόνο ισχύος.

B.3. Δεν εφαρμόζεται

B.4. Για την απόδειξη της τεχνικής ικανότητας της παραγράφου 2.2.6 οι οικονομικοί φορείς έχουν ήδη προσκομίσει τα απαραίτητα έγγραφα στον (υπο)φάκελο «Δικαιολογητικά Συμμετοχής – Τεχνική Προσφορά».

B.5. Για την απόδειξη της συμμόρφωσής τους με πρότυπα διασφάλισης ποιότητας και πρότυπα περιβαλλοντικής διαχείρισης της παραγράφου 2.2.7 οι οικονομικοί φορείς έχουν ήδη προσκομίσει τα απαραίτητα έγγραφα στον (υπο)φάκελο «Δικαιολογητικά Συμμετοχής – Τεχνική Προσφορά».

B.6. Για την απόδειξη της νόμιμης εκπροσώπησης, στις περιπτώσεις που ο οικονομικός φορέας είναι νομικό πρόσωπο και εγγράφεται υποχρεωτικά ή προαιρετικά, κατά την κείμενη νομοθεσία, και δηλώνει την εκπροσώπηση και τις μεταβολές της σε αρμόδια αρχή (πχ ΓΕΜΗ), προσκομίζει σχετικό πιστοποιητικό ισχύουσας εκπροσώπησης, το οποίο πρέπει να έχει εκδοθεί έως τριάντα (30) εργάσιμες ημέρες πριν από την υποβολή του, εκτός αν αυτό φέρει συγκεκριμένο χρόνο ισχύος.

Ειδικότερα για τους ημεδαπούς οικονομικούς φορείς προσκομίζονται:

i) **για την απόδειξη της νόμιμης εκπροσώπησης**, στις περιπτώσεις που ο οικονομικός φορέας είναι νομικό πρόσωπο και υποχρεούται, κατά την κείμενη νομοθεσία, να δηλώνει την εκπροσώπηση και τις μεταβολές της στο ΓΕΜΗ, προσκομίζει σχετικό πιστοποιητικό ισχύουσας εκπροσώπησης, το οποίο πρέπει να έχει εκδοθεί έως τριάντα (30) εργάσιμες ημέρες πριν από την υποβολή του.

ii) Για την **απόδειξη της νόμιμης σύστασης και των μεταβολών** του νομικού προσώπου γενικό πιστοποιητικό μεταβολών του ΓΕΜΗ, εφόσον έχει εκδοθεί έως τρεις (3) μήνες πριν από την υποβολή του.

Στις λοιπές περιπτώσεις τα κατά περίπτωση νομιμοποιητικά έγγραφα σύστασης και νόμιμης εκπροσώπησης (όπως καταστατικά, πιστοποιητικά μεταβολών, αντίστοιχα ΦΕΚ, αποφάσεις συγκρότησης οργάνων διοίκησης σε σώμα, κλπ., ανάλογα με τη νομική μορφή του οικονομικού φορέα), συνοδευόμενα από υπεύθυνη δήλωση του νόμιμου εκπροσώπου ότι εξακολουθούν να ισχύουν κατά την υποβολή τους.

Σε περίπτωση που για τη διενέργεια της παρούσας διαδικασίας ανάθεσης έχουν χορηγηθεί εξουσίες σε πρόσωπο πλέον αυτών που αναφέρονται στα παραπάνω έγγραφα, προσκομίζεται επιπλέον απόφαση-πρακτικό του αρμόδιου καταστατικού οργάνου διοίκησης του νομικού προσώπου με την οποία χορηγήθηκαν οι σχετικές εξουσίες. Όσον αφορά τα φυσικά πρόσωπα, εφόσον έχουν χορηγηθεί εξουσίες σε τρίτα πρόσωπα, προσκομίζεται εξουσιοδότηση του οικονομικού φορέα.

Οι αλλοδαποί οικονομικοί φορείς προσκομίζουν τα προβλεπόμενα, κατά τη νομοθεσία της χώρας εγκατάστασης, αποδεικτικά έγγραφα και εφόσον δεν προβλέπονται, υπεύθυνη δήλωση του νόμιμου εκπροσώπου, από την οποία αποδεικνύονται τα ανωτέρω ως προς τη νόμιμη σύσταση, μεταβολές και εκπροσώπηση του οικονομικού φορέα.

Οι ως άνω υπεύθυνες δηλώσεις γίνονται αποδεκτές, εφόσον έχουν συνταχθεί μετά την κοινοποίηση της πρόσκλησης για την υποβολή των δικαιολογητικών.

Από τα ανωτέρω έγγραφα πρέπει να προκύπτουν η νόμιμη σύσταση του οικονομικού φορέα, όλες οι σχετικές τροποποιήσεις των καταστατικών, το/τα πρόσωπο/α που δεσμεύει/ουν νόμιμα την εταιρεία κατά την ημερομηνία διενέργειας του διαγωνισμού (νόμιμος εκπρόσωπος, δικαίωμα υπογραφής κλπ.), τυχόν τρίτοι, στους οποίους έχει χορηγηθεί εξουσία εκπροσώπησης, καθώς και η θητεία του/των ή/και των μελών του οργάνου διοίκησης/ νόμιμου εκπροσώπου.

- οι υπεύθυνες δηλώσεις, εφόσον έχουν συνταχθεί μετά την κοινοποίηση της πρόσκλησης για την υποβολή των δικαιολογητικών. Σημειώνεται ότι δεν απαιτείται θεώρηση του γνησίου της υπογραφής τους.

2.3 Κριτήρια Ανάθεσης

2.3.1 Κριτήριο ανάθεσης

Κριτήριο ανάθεσης της Σύμβασης είναι η πλέον συμφέρουσα από οικονομική άποψη προσφορά βάσει τιμής.

2.4 Κατάρτιση - Περιεχόμενο Προσφορών

2.4.1 Γενικοί όροι υποβολής προσφορών

Οι προσφορές υποβάλλονται με βάση τις απαιτήσεις που ορίζονται στο Παράρτημα Ι της Διακήρυξης, για το σύνολο της προκηρυχθείσας ποσότητας της προμήθειας ανά είδος /τμήμα.

Δεν επιτρέπονται εναλλακτικές προσφορές.

Η ένωση Οικονομικών Φορέων υποβάλλει κοινή προσφορά, η οποία υπογράφεται υποχρεωτικά ηλεκτρονικά είτε από όλους τους Οικονομικούς Φορείς που αποτελούν την ένωση, είτε από εκπρόσωπό τους νομίμως εξουσιοδοτημένο. Στην προσφορά δηλώνεται η έκταση και το είδος της συμμετοχής του κάθε μέλους της ένωσης, συμπεριλαμβανομένης της κατανομής αμοιβής μεταξύ τους, καθώς και ο εκπρόσωπος/συντονιστής αυτής. Η εν λόγω δήλωση περιλαμβάνεται είτε στο ΕΕΕΣ (Μέρος ΙΙ. Ενότητα Α) είτε στη συνοδευτική αυτού υπεύθυνη δήλωση που δύναται να υποβάλλουν τα μέλη της ένωσης. Για την υπογραφή της προδικαστικής προσφυγής από τον εκπρόσωπο / συντονιστή της ένωσης απαιτείται ρητή εξουσιοδότηση. Η εν λόγω εξουσιοδότηση μπορεί να περιλαμβάνεται είτε στο ΕΕΕΣ (Μέρος ΙΙ. Ενότητα Α), είτε στη συνοδευτική αυτού υπεύθυνη δήλωση, είτε στα έγγραφα συμφωνίας των οικονομικών φορέων για συμμετοχή στο διαγωνισμό ως ένωση, είτε στα πρακτικά των αρμοδίων οργάνων διοίκησης των μελών της ένωσης.

Οι οικονομικοί φορείς μπορούν να αποσύρουν την προσφορά τους, πριν την καταληκτική ημερομηνία υποβολής προσφοράς, χωρίς να απαιτείται έγκριση εκ μέρους του αποφαινόμενου οργάνου της αναθέτουσας αρχής.

2.4.2 Χρόνος και Τρόπος υποβολής προσφορών

2.4.2.1. Οι προσφορές υποβάλλονται από τους ενδιαφερόμενους ηλεκτρονικά, μέσω του ΕΣΗΔΗΣ, μέχρι την καταληκτική ημερομηνία και ώρα που ορίζει η παρούσα διακήρυξη, στην Ελληνική Γλώσσα, σε ηλεκτρονικό φάκελο, σύμφωνα με τα αναφερόμενα στον ν.4412/2016, ιδίως στα άρθρα 36 και 37 και στην κατ' εξουσιοδότηση της παρ. 5 του άρθρου 36 του ν.4412/2016 εκδοθείσα υπ' αριθμ. 64233/08.06.2021 (Β'2453/ 09.06.2021) Κοινή Απόφαση των Υπουργών Ανάπτυξης και Επενδύσεων και Ψηφιακής Διακυβέρνησης, με θέμα «Ρυθμίσεις τεχνικών ζητημάτων που αφορούν την ανάθεση των Δημοσίων Συμβάσεων Προμηθειών και Υπηρεσιών με χρήση των επιμέρους εργαλείων και διαδικασιών του Εθνικού Συστήματος Ηλεκτρονικών Δημοσίων Συμβάσεων (ΕΣΗΔΗΣ)» (εφεξής Κ.Υ.Α. ΕΣΗΔΗΣ Προμήθειες και Υπηρεσίες).

Για τη συμμετοχή στον διαγωνισμό οι ενδιαφερόμενοι οικονομικοί φορείς απαιτείται να διαθέτουν προηγμένη ηλεκτρονική υπογραφή που υποστηρίζεται τουλάχιστον από αναγνωρισμένο (εγκεκριμένο) πιστοποιητικό, το οποίο χορηγήθηκε από πάροχο υπηρεσιών πιστοποίησης, ο οποίος περιλαμβάνεται στον κατάλογο εμπιστευσης που προβλέπεται στην απόφαση 2009/767/ΕΚ και σύμφωνα με τα οριζόμενα στον

Κανονισμό (ΕΕ) 910/2014 και να εγγραφούν στο ΕΣΗΔΗΣ, σύμφωνα με την περ. β της παρ. 2 του άρθρου 37 του ν. 4412/2016 και τις διατάξεις του άρθρου 6 της Κ.Υ.Α. ΕΣΗΔΗΣ Προμήθειες και Υπηρεσίες. Σημειώνεται ότι πλέον υφίστανται οι εξής κατηγορίες συνημμένων εγγράφων στη ηλεκτρονική περιοχή των απαντήσεων (ήτοι στις προσφορές ή/και στις αιτήσεις συμμετοχής) των Οικονομικών Φορέων.

- Υποφάκελος συμπληρωματικών στοιχείων Δικαιολογητικών Συμμετοχής / Τεχνικής Προσφοράς
- Υποφάκελος συμπληρωματικών στοιχείων Οικονομικής Προσφοράς
- Υποφάκελος Δικαιολογητικά Κατακύρωσης
- Υποφάκελος συμπληρωματικών στοιχείων Δικαιολογητικών Κατακύρωσης
- Υποφάκελος γενικών συμπληρωματικών στοιχείων

Για λεπτομέρειες και εμπειριστατωμένη περιγραφή της σχετικής νέας λειτουργικότητας, συμβουλευτείτε τα επικαιροποιημένα σχετικά αναλυτικά εγχειρίδια χρήσης του ΕΣΗΔΗΣ Π&Υ που έχουν αναρτηθεί στην Διαδικτυακή Πύλη Ηλεκτρονικών Δημοσίων Συμβάσεων «Promitheus» (www.eprocurement.gov.gr ή www.promitheus.gov.gr) στην ενότητα «Εγχειρίδια & e-Learning».

2.4.2.2. Ο χρόνος υποβολής της προσφοράς μέσω του ΕΣΗΔΗΣ βεβαιώνεται αυτόματα από το ΕΣΗΔΗΣ με υπηρεσίες χρονοσήμανσης, σύμφωνα με τα οριζόμενα στο άρθρο 37 του ν. 4412/2016 και τις διατάξεις του άρθρου 10 της ως άνω κοινής υπουργικής απόφασης.

Μετά την παρέλευση της καταληκτικής ημερομηνίας και ώρας, δεν υπάρχει η δυνατότητα υποβολής προσφοράς στο ΕΣΗΔΗΣ. Σε περιπτώσεις τεχνικής αδυναμίας λειτουργίας του ΕΣΗΔΗΣ, η αναθέτουσα αρχή ρυθμίζει τα της συνέχειας του διαγωνισμού με αιτιολογημένη απόφασή της.

2.4.2.3. Οι οικονομικοί φορείς υποβάλλουν με την προσφορά τους τα ακόλουθα σύμφωνα με τις διατάξεις του άρθρου 13 της Κ.Υ.Α. ΕΣΗΔΗΣ Προμήθειες και Υπηρεσίες:

(α) έναν ηλεκτρονικό (υπο)φάκελο με την ένδειξη «Δικαιολογητικά Συμμετοχής–Τεχνική Προσφορά», στον οποίο περιλαμβάνεται το σύνολο των κατά περίπτωση απαιτούμενων δικαιολογητικών και η τεχνική προσφορά, σύμφωνα με τις διατάξεις της κείμενης νομοθεσίας και την παρούσα.

(β) έναν ηλεκτρονικό (υπο)φάκελο με την ένδειξη «Οικονομική Προσφορά», στον οποίο περιλαμβάνεται η οικονομική προσφορά του οικονομικού φορέα και το σύνολο των κατά περίπτωση απαιτούμενων δικαιολογητικών.

Από τον Οικονομικό Φορέα σημαίνονται, με χρήση της σχετικής λειτουργικότητας του ΕΣΗΔΗΣ, τα στοιχεία εκείνα της προσφοράς του που έχουν εμπιστευτικό χαρακτήρα, σύμφωνα με τα οριζόμενα στο άρθρο 21 του ν. 4412/2016. Εφόσον ένας οικονομικός φορέας χαρακτηρίζει πληροφορίες ως εμπιστευτικές, λόγω ύπαρξης τεχνικού ή εμπορικού απορρήτου, στη σχετική δήλωσή του αναφέρει ρητά όλες τις σχετικές διατάξεις νόμου ή διοικητικές πράξεις που επιβάλλουν την εμπιστευτικότητα της συγκεκριμένης πληροφορίας.

Δεν χαρακτηρίζονται ως εμπιστευτικές, πληροφορίες σχετικά με τις τιμές μονάδας, τις προσφερόμενες ποσότητες, την οικονομική προσφορά και τα στοιχεία της τεχνικής προσφοράς που χρησιμοποιούνται για την αξιολόγησή της.

2.4.2.4. Εφόσον οι Οικονομικοί Φορείς καταχωρίσουν τα στοιχεία, με τα δεδομένα και συνημμένα ηλεκτρονικά αρχεία, που αφορούν δικαιολογητικά συμμετοχής-τεχνικής προσφοράς και οικονομικής προσφοράς τους στις αντίστοιχες ειδικές ηλεκτρονικές φόρμες του ΕΣΗΔΗΣ, στη συνέχεια, μέσω σχετικής λειτουργικότητας, εξάγουν αναφορές (εκτυπώσεις) σε μορφή ηλεκτρονικών αρχείων με μορφότυπο PDF, τα οποία αποτελούν συνοπτική αποτύπωση των καταχωρισμένων στοιχείων. Τα ηλεκτρονικά αρχεία των εν λόγω αναφορών (εκτυπώσεων) υπογράφονται ψηφιακά, σύμφωνα με τις προβλεπόμενες διατάξεις (περ. β της παρ. 2 του άρθρου 37) και επισυνάπτονται από τον Οικονομικό Φορέα στους αντίστοιχους υποφακέλους. Επισημαίνεται ότι η εξαγωγή και η επισύναψη των προαναφερθεισών αναφορών (εκτυπώσεων) δύναται να πραγματοποιείται για κάθε υποφάκελο ξεχωριστά, από τη στιγμή που έχει ολοκληρωθεί η καταχώριση των στοιχείων σε αυτόν.

2.4.2.5. Ειδικότερα, όσον αφορά τα συνημμένα ηλεκτρονικά αρχεία της προσφοράς, οι Οικονομικοί Φορείς τα καταχωρίζουν στους ανωτέρω (υπο)φακέλους μέσω του Υποσυστήματος, ως εξής :

Τα έγγραφα που καταχωρίζονται στην ηλεκτρονική προσφορά και δεν απαιτείται να προσκομισθούν και σε έντυπη μορφή, γίνονται αποδεκτά κατά περίπτωση, σύμφωνα με τα προβλεπόμενα στις διατάξεις:

α) είτε των άρθρων 13, 14 και 28 του ν. 4727/2020 (Α' 184) περί ηλεκτρονικών δημοσίων εγγράφων που φέρουν ηλεκτρονική υπογραφή ή σφραγίδα και, εφόσον πρόκειται για αλλοδαπά δημόσια ηλεκτρονικά έγγραφα, εάν φέρουν επισημείωση e-Apostille

β) είτε των άρθρων 15 και 27 του ν. 4727/2020 (Α' 184) περί ηλεκτρονικών ιδιωτικών εγγράφων που φέρουν ηλεκτρονική υπογραφή ή σφραγίδα

γ) είτε του άρθρου 11 του ν. 2690/1999 (Α' 45),

δ) είτε της παρ. 2 του άρθρου 37 του ν. 4412/2016, περί χρήσης ηλεκτρονικών υπογραφών σε ηλεκτρονικές διαδικασίες δημοσίων συμβάσεων,

ε) είτε της παρ. 8 του άρθρου 92 του ν. 4412/2016, περί συνυποβολής υπεύθυνης δήλωσης στην περίπτωση απλής φωτοτυπίας ιδιωτικών εγγράφων.

Επιπλέον, δεν προσκομίζονται σε έντυπη μορφή τα ΦΕΚ και ενημερωτικά και τεχνικά φυλλάδια και άλλα έντυπα, εταιρικά ή μη, με ειδικό τεχνικό περιεχόμενο, δηλαδή έντυπα με αμιγώς τεχνικά χαρακτηριστικά, όπως αριθμούς, αποδόσεις σε διεθνείς μονάδες, μαθηματικούς τύπους και σχέδια.

Ειδικότερα, τα στοιχεία και δικαιολογητικά για τη συμμετοχή του Οικονομικού Φορέα στη διαδικασία καταχωρίζονται από αυτόν σε μορφή ηλεκτρονικών αρχείων με μορφότυπο PDF.

Έως την ημέρα και ώρα αποσφράγισης των προσφορών προσκομίζονται με ευθύνη του οικονομικού φορέα στην αναθέτουσα αρχή, σε έντυπη μορφή και σε κλειστό-ούς φάκελο-ους, στον οποίο αναγράφεται ο αποστολέας και ως παραλήπτης η Επιτροπή Διαγωνισμού του παρόντος διαγωνισμού, τα στοιχεία της ηλεκτρονικής προσφοράς του, τα οποία απαιτείται να προσκομισθούν σε πρωτότυπη μορφή. Τέτοια στοιχεία και δικαιολογητικά ενδεικτικά είναι :

α) η πρωτότυπη εγγυητική επιστολή συμμετοχής, πλην των περιπτώσεων που αυτή εκδίδεται ηλεκτρονικά, άλλως η προσφορά απορρίπτεται ως απαράδεκτη,

β) αυτά που δεν υπάγονται στις διατάξεις του άρθρου 11 παρ. 2 του ν. 2690/1999,

γ) ιδιωτικά έγγραφα τα οποία δεν έχουν επικυρωθεί από δικηγόρο ή δεν φέρουν θεώρηση από υπηρεσίες και φορείς της περίπτωσης α' της παρ. 2 του άρθρου 11 του ν. 2690/1999 ή δεν συνοδεύονται από υπεύθυνη δήλωση για την ακρίβειά τους, καθώς και

δ) τα αλλοδαπά δημόσια έντυπα έγγραφα που φέρουν την επισημείωση της Χάγης (Apostille), ή προξενική θεώρηση και δεν έχουν επικυρωθεί από δικηγόρο.

Σε περίπτωση μη υποβολής ενός ή περισσότερων από τα ως άνω στοιχεία και δικαιολογητικά που υποβάλλονται σε έντυπη μορφή, πλην της πρωτότυπης εγγύησης συμμετοχής, η αναθέτουσα αρχή δύναται να ζητήσει τη συμπλήρωση και υποβολή τους, σύμφωνα με το άρθρο 102 του ν. 4412/2016.

Στα αλλοδαπά δημόσια έγγραφα και δικαιολογητικά εφαρμόζεται η Συνθήκη της Χάγης της 5ης.10.1961, που κυρώθηκε με τον ν. 1497/1984 (Α' 188) , εφόσον συντάσσονται σε κράτη που έχουν προσχωρήσει στην ως άνω Συνθήκη, άλλως φέρουν προξενική θεώρηση. Απαλλάσσονται από την απαίτηση επικύρωσης (με Apostille ή Προξενική Θεώρηση) αλλοδαπά δημόσια έγγραφα όταν καλύπτονται από διμερείς ή πολυμερείς συμφωνίες που έχει συνάψει η Ελλάδα (ενδεικτικά «Σύμβαση νομικής συνεργασίας μεταξύ Ελλάδας και Κύπρου – 05.03.1984» (κυρωτικός ν.1548/1985, «Σύμβαση περί απαλλαγής από την επικύρωση ορισμένων πράξεων και εγγράφων – 15.09.1977» (κυρωτικός ν.4231/2014)). Επίσης, απαλλάσσονται από την απαίτηση επικύρωσης ή παρόμοιας διατύπωσης δημόσια έγγραφα που εκδίδονται από τις αρχές κράτους μέλους που υπάγονται στον Καν ΕΕ 2016/1191 για την απλούστευση των απαιτήσεων για την υποβολή ορισμένων δημοσίων εγγράφων στην ΕΕ, όπως, ενδεικτικά, το λευκό ποινικό μητρώο, υπό τον όρο ότι τα σχετικά με το γεγονός αυτό δημόσια έγγραφα εκδίδονται για πολίτη της Ένωσης από τις αρχές του κράτους μέλους της ιθαγένειάς του.

Επίσης, γίνονται υποχρεωτικά αποδεκτά ευκρινή φωτοαντίγραφα εγγράφων που έχουν εκδοθεί από αλλοδαπές αρχές και έχουν επικυρωθεί από δικηγόρο, σύμφωνα με τα προβλεπόμενα στην παρ. 2 περ. β' του άρθρου 11 του ν. 2690/1999 "Κώδικας Διοικητικής Διαδικασίας", όπως αντικαταστάθηκε ως άνω με το άρθρο 1 παρ.2 του ν.4250/2014.

Οι πρωτότυπες εγγυήσεις συμμετοχής, πλην των εγγυήσεων που εκδίδονται ηλεκτρονικά, προσκομίζονται, με ευθύνη του οικονομικού φορέα, σε κλειστό φάκελο, στον οποίο αναγράφεται ο αποστολέας, τα στοιχεία του παρόντος διαγωνισμού και ως παραλήπτης η Επιτροπή Διαγωνισμού, το αργότερο πριν την ημερομηνία και ώρα αποσφράγισης των προσφορών που ορίζεται στην παρ. 3.1 της παρούσας, άλλως η προσφορά απορρίπτεται ως απαράδεκτη, μετά από γνώμη της Επιτροπής Διαγωνισμού.

Η προσκόμιση των εγγυήσεων συμμετοχής πραγματοποιείται είτε με κατάθεση του ως άνω φακέλου στην υπηρεσία πρωτοκόλλου της αναθέτουσας αρχής, είτε με την αποστολή του ταχυδρομικώς, επί αποδείξει. Το βάρος απόδειξης της έγκαιρης προσκόμισης το φέρει ο οικονομικός φορέας. Το εμπρόθεσμο αποδεικνύεται με την επίκληση του αριθμού πρωτοκόλλου ή την προσκόμιση του σχετικού αποδεικτικού αποστολής κατά περίπτωση.

Στην περίπτωση που επιλεγεί η αποστολή του φακέλου της εγγύησης συμμετοχής ταχυδρομικώς, ο οικονομικός φορέας αναρτά, εφόσον δεν διαθέτει αριθμό έγκαιρης εισαγωγής του φακέλου του στο πρωτόκολλο της αναθέτουσας αρχής, το αργότερο έως την ημερομηνία και ώρα αποσφράγισης των προσφορών, μέσω της λειτουργικότητας «Επικοινωνία», το σχετικό αποδεικτικό στοιχείο προσκόμισης (αποδεικτικό κατάθεσης σε υπηρεσίες ταχυδρομείου- ταχυμεταφορών), προκειμένου να ενημερώσει την αναθέτουσα αρχή περί της τήρησης της υποχρέωσής του σχετικά με την (εμπρόθεσμη) προσκόμιση της εγγύησης συμμετοχής του στον παρόντα διαγωνισμό.

2.4.3 Περιεχόμενα Φακέλου «Δικαιολογητικά Συμμετοχής- Τεχνική Προσφορά»

2.4.3.1 Δικαιολογητικά Συμμετοχής

Τα στοιχεία και δικαιολογητικά για τη συμμετοχή των προσφερόντων στη διαγωνιστική διαδικασία περιλαμβάνουν με ποινή αποκλεισμού τα ακόλουθα υπό α και β στοιχεία:

α) **το Ευρωπαϊκό Ενιαίο Έγγραφο Σύμβασης (ΕΕΕΣ)**, όπως προβλέπεται στις παρ. 1 και 3 του άρθρου 79 του ν. 4412/2016 και τη συνοδευτική υπεύθυνη δήλωση, με την οποία ο οικονομικός φορέας δύνεται να διευκρινίζει τις πληροφορίες που παρέχει με το ΕΕΕΣ σύμφωνα με την παρ. 9 του ίδιου άρθρου,

β) **την εγγύηση συμμετοχής**, όπως προβλέπεται στο άρθρο 72 του ν.4412/2016 και τις παραγράφους 2.1.5 και 2.2.2 αντίστοιχα της παρούσας διακήρυξης.

Οι προσφέροντες συμπληρώνουν το σχετικό υπόδειγμα ΕΕΕΣ, το οποίο αποτελεί αναπόσπαστο μέρος της παρούσας διακήρυξης ως Παράρτημα αυτής.

Η συμπλήρωσή του δύναται να πραγματοποιηθεί με χρήση του υποσυστήματος Promitheus ESPDint, προσβάσιμου μέσω της Διαδικτυακής Πύλης (<https://espd.eprocurement.gov.gr/>) του ΟΠΣ ΕΣΗΔΗΣ, ή άλλης σχετικής συμβατής πλατφόρμας υπηρεσιών διαχείρισης ηλεκτρονικών ΕΕΕΣ. Οι Οικονομικοί Φορείς δύνανται για τον σκοπό αυτό να αξιοποιήσουν το αντίστοιχο ηλεκτρονικό αρχείο με μορφότυπο XML που αποτελεί επικουρικό στοιχείο των εγγράφων της σύμβασης.

Το συμπληρωμένο από τον Οικονομικό Φορέα ΕΕΕΣ, καθώς και η τυχόν συνοδευτική αυτού υπεύθυνη δήλωση, υποβάλλονται σύμφωνα με την περίπτωση δ' της παραγράφου 2.4.2.5 της παρούσας, σε ψηφιακά υπογεγραμμένο ηλεκτρονικό αρχείο με μορφότυπο PDF.

Αναλυτικές οδηγίες και πληροφορίες για το θεσμικό πλαίσιο, τον τρόπο χρήσης και συμπλήρωσης ηλεκτρονικών ΕΕΕΣ και της χρήση του υποσυστήματος Promitheus ESPDint είναι αναρτημένες σε σχετική θεματική ενότητα στη Διαδικτυακή Πύλη (<https://espd.eprocurement.gov.gr/>) του ΟΠΣ ΕΣΗΔΗΣ.

2.4.3.2 Τεχνική προσφορά

Η τεχνική προσφορά καλύπτει όλες τις απαιτήσεις και τις προδιαγραφές που έχουν τεθεί από την αναθέτουσα αρχή με το κεφάλαιο “Απαιτήσεις-Τεχνικές Προδιαγραφές” του Παραρτήματος Ι της Διακήρυξης, περιγράφοντας ακριβώς πώς οι συγκεκριμένες απαιτήσεις και προδιαγραφές πληρούνται. Περιλαμβάνει ιδίως τα έγγραφα και δικαιολογητικά, βάσει των οποίων θα αξιολογηθεί η καταλληλότητα των προσφερόμενων ειδών, με βάση το κριτήριο ανάθεσης, σύμφωνα με τα αναλυτικώς αναφερόμενα στο ως άνω Παράρτημα.

Οι οικονομικοί φορείς υποχρεούνται, επί ποινή αποκλεισμού, να υποβάλλουν ψηφιακά υπογεγραμμένο Πίνακα Συμμόρφωσης ο οποίος θα έχει την ίδια δομή με τις τεχνικές προδιαγραφές του Παραρτήματος Ι, συμπληρώνοντας ΝΑΙ/ΟΧΙ αν η αντίστοιχη προδιαγραφή πληρείται ή όχι από την προσφορά.

Οι οικονομικοί φορείς αναφέρουν:

- α) το τμήμα της σύμβασης που προτίθενται να αναθέσουν υπό μορφή υπεργολαβίας σε τρίτους, καθώς και τους υπεργολάβους που προτείνουν.
- β) τη χώρα παραγωγής του προσφερόμενου προϊόντος και την επιχειρηματική μονάδα στην οποία παράγεται αυτό, καθώς και τον τόπο εγκατάστασής της.

2.4.4 Περιεχόμενα Φακέλου «Οικονομική Προσφορά» / Τρόπος σύνταξης και υποβολής οικονομικών προσφορών

Η Οικονομική Προσφορά συντάσσεται με βάση το αναγραφόμενο στην παρούσα κριτήριο ανάθεσης (τιμή), όπως ορίζεται κατωτέρω:

Οι Οικονομικοί Φορείς οφείλουν να επισυνάπτουν ηλεκτρονικά υπογεγραμμένα πρόσθετα, σε σχέση με τις αναφορές (εκτυπώσεις) της παραγράφου 2.4.2.4, σχετικά ηλεκτρονικά αρχεία στα οποία θα αποτυπώνεται αναλυτικά η τιμή της προσφοράς τους ανά είδος.

Η τιμή του προς προμήθεια αγαθού δίνεται σε ευρώ ως τιμή μονάδας.

Στην τιμή περιλαμβάνονται οι υπέρ τρίτων κρατήσεις, καθώς και κάθε άλλη επιβάρυνση, σύμφωνα με την κείμενη νομοθεσία, μη συμπεριλαμβανομένου Φ.Π.Α., για την παράδοση του αγαθού στον τόπο και με τον τρόπο που προβλέπεται στα έγγραφα της σύμβασης.

Οι προσφερόμενες τιμές είναι σταθερές καθ' όλη τη διάρκεια της σύμβασης και δεν αναπροσαρμόζονται

Ως απαράδεκτες θα απορρίπτονται προσφορές στις οποίες: α) δεν δίνεται τιμή σε ΕΥΡΩ ή καθορίζεται σχέση ΕΥΡΩ προς ξένο νόμισμα, β) δεν προκύπτει με σαφήνεια η προσφερόμενη τιμή, με την επιφύλαξη του άρθρου 102 του ν. 4412/2016 και γ) η τιμή υπερβαίνει τον προϋπολογισμό της σύμβασης που καθορίζεται και τεκμηριώνεται από την αναθέτουσα αρχή.

2.4.5 Χρόνος ισχύος των προσφορών

Οι υποβαλλόμενες προσφορές ισχύουν και δεσμεύουν τους οικονομικούς φορείς για διάστημα έξι (6) μηνών από την επόμενη της καταληκτικής ημερομηνίας υποβολής προσφορών.

Προσφορά η οποία ορίζει χρόνο ισχύος μικρότερο από τον ανωτέρω προβλεπόμενο απορρίπτεται ως μη κανονική.

Η ισχύς της προσφοράς μπορεί να παρατείνεται εγγράφως, εφόσον τούτο ζητηθεί από την αναθέτουσα αρχή, πριν από τη λήξη της, με αντίστοιχη παράταση της εγγυητικής επιστολής συμμετοχής σύμφωνα με τα οριζόμενα στο άρθρο 72 παρ. 1 του ν. 4412/2016 και την παράγραφο 2.2.2. της παρούσας, κατ' ανώτατο όριο για χρονικό διάστημα ίσο με την προβλεπόμενη ως άνω αρχική διάρκεια. Σε περίπτωση αιτήματος της αναθέτουσας αρχής για παράταση της ισχύος της προσφοράς, οι προσφορές των οικονομικών φορέων που αποδέχτηκαν την παράταση, πριν τη λήξη ισχύος των προσφορών τους, ισχύουν και τους δεσμεύουν για το επιπλέον αυτό χρονικό διάστημα.

- ι) η οποία παρουσιάζει αποκλίσεις ως προς τους όρους και τις τεχνικές προδιαγραφές της σύμβασης που έχουν ρητώς καθοριστεί, επί ποινή αποκλεισμού, στην παρούσα Διακήρυξη,
- ια) η οποία παρουσιάζει ελλείψεις ως προς τα δικαιολογητικά που ζητούνται από τα έγγραφα της παρούσας Διακήρυξης, εφόσον αυτές δεν θεραπευτούν από τον προσφέροντα με την υποβολή ή τη συμπλήρωσή τους, εντός της προκαθορισμένης προθεσμίας, σύμφωνα με τα άρθρα 102 και 103 του ν.4412/2016,
- ιβ) εάν από τα δικαιολογητικά του άρθρου 103 του ν. 4412/2016, που προσκομίζονται από τον προσωρινό ανάδοχο, δεν αποδεικνύεται η μη συνδρομή των λόγων αποκλεισμού της παραγράφου 2.2.3 της παρούσας ή η πλήρωση μιας ή περισσότερων από τις απαιτήσεις των κριτηρίων ποιοτικής επιλογής, σύμφωνα με τις παραγράφους 2.2.4. επ., περί κριτηρίων επιλογής,
- ιγ) εάν κατά τον έλεγχο των ως άνω δικαιολογητικών του άρθρου 103 του ν.4412/2016, διαπιστωθεί ότι τα στοιχεία που δηλώθηκαν, σύμφωνα με το άρθρο 79 του ν. 4412/2016, είναι εκ προθέσεως απατηλά, ή ότι έχουν υποβληθεί πλαστά αποδεικτικά στοιχεία.

3. ΔΙΕΝΕΡΓΕΙΑ ΔΙΑΔΙΚΑΣΙΑΣ - ΑΞΙΟΛΟΓΗΣΗ ΠΡΟΣΦΟΡΩΝ

3.1 Αποσφράγιση και αξιολόγηση προσφορών

3.1.1 Ηλεκτρονική αποσφράγιση προσφορών

Το πιστοποιημένο στο ΕΣΗΔΗΣ, για την αποσφράγιση των προσφορών αρμόδιο όργανο της αναθέτουσας αρχής, ήτοι η επιτροπή διενέργειας/επιτροπή αξιολόγησης, **εφεξής Επιτροπή Διαγωνισμού**, προβαίνει στην έναρξη της διαδικασίας ηλεκτρονικής αποσφράγισης των φακέλων των προσφορών, κατά το άρθρο 100 του ν. 4412/2016, ακολουθώντας τα εξής στάδια:

- Ηλεκτρονική Αποσφράγιση του (υπό)φακέλου «Δικαιολογητικά Συμμετοχής-Τεχνική Προσφορά» και του (υπό)φακέλου «Οικονομική Προσφορά», **την Τρίτη 07 Ιουλίου 2026 ώρα 11:00.**

Στο στάδιο αυτό τα στοιχεία των προσφορών που αποσφραγίζονται είναι προσβάσιμα μόνο στα μέλη της Επιτροπής Διαγωνισμού και την αναθέτουσα αρχή.

Σε κάθε στάδιο τα στοιχεία των προσφορών που αποσφραγίζονται είναι καταρχήν προσβάσιμα μόνο στα μέλη της Επιτροπής Διαγωνισμού και την αναθέτουσα αρχή.

3.1.2 Αξιολόγηση προσφορών

3.1.2.1 Μετά την κατά περίπτωση ηλεκτρονική αποσφράγιση των προσφορών η αναθέτουσα αρχή προβαίνει στην αξιολόγηση αυτών, μέσω των αρμόδιων πιστοποιημένων στο ΕΣΗΔΗΣ οργάνων της, εφαρμοζόμενων κατά τα λοιπά των κειμένων διατάξεων.

Η αναθέτουσα αρχή, τηρώντας τις αρχές της ίσης μεταχείρισης και της διαφάνειας, ζητεί από τους προσφέροντες οικονομικούς φορείς, όταν οι πληροφορίες ή η τεκμηρίωση που πρέπει να υποβάλλονται είναι ή εμφανίζονται ελλιπείς ή λανθασμένες, συμπεριλαμβανομένων εκείνων στο ΕΕΕΣ, ή όταν λείπουν συγκεκριμένα έγγραφα, να υποβάλλουν, να συμπληρώνουν, να αποσαφηνίζουν ή να ολοκληρώνουν τις σχετικές πληροφορίες ή τεκμηρίωση, εντός προθεσμίας όχι μικρότερης των δέκα (10) ημερών και όχι μεγαλύτερης των είκοσι (20) ημερών από την ημερομηνία κοινοποίησης σε αυτούς της σχετικής πρόσκλησης. Η συμπλήρωση ή η αποσαφήνιση ζητείται και γίνεται αποδεκτή υπό την προϋπόθεση ότι δεν τροποποιείται η προσφορά του οικονομικού φορέα και ότι αφορά σε στοιχεία ή δεδομένα, των οποίων είναι αντικειμενικά εξακριβώσιμος ο προγενέστερος χαρακτήρας σε σχέση με το πέρας της καταληκτικής προθεσμίας παραλαβής προσφορών. Τα ανωτέρω ισχύουν κατ' αναλογία και για τυχόν ελλείπουσες δηλώσεις, υπό την προϋπόθεση ότι βεβαιώνουν γεγονότα αντικειμενικώς εξακριβώσιμα.

Επισημαίνεται ότι οι διευκρινίσεις/ συμπληρώσεις, κατ' εφαρμογή της παρούσας παραγράφου, σύμφωνα με τα οριζόμενα στις διατάξεις του άρθρου 102 του ν.4412/2016, ζητούνται από την αρμόδια Επιτροπή Αξιολόγησης των Προσφορών (Επιτροπή Διενέργειας Διαγωνισμού), μέσω της λειτουργικότητας «Επικοινωνία»:

- είτε από την Επιτροπή, μέσω του πιστοποιημένου χρήστη της παρούσας ηλεκτρονικής διαδικασίας (χειριστή του διαγωνισμού), χωρίς τη σύνταξη διακριτού εγγράφου
- είτε, με αποστολή διακριτού εγγράφου της Επιτροπής, μέσω του πιστοποιημένου χρήστη της παρούσας ηλεκτρονικής διαδικασίας (χειριστή του διαγωνισμού), χωρίς, στην περίπτωση αυτή, να απαιτείται περαιτέρω έγκρισή του από το αποφαινόμενο όργανο.

Σημειώνεται ότι, όσο διαρκεί η διαδικασία αξιολόγησης των προσφορών και μέχρι την αποστολή των σχετικών πρακτικών της Επιτροπής στον χειριστή του διαγωνισμού, προς έκδοση των σχετικών αποφάσεων, οι διευκρινίσεις ζητούνται από την Επιτροπή και δεν υπόκεινται σε προηγούμενη έγκριση του αποφαινόμενου οργάνου.

Σε κάθε περίπτωση, μετά την ολοκλήρωση της διαδικασίας αξιολόγησης, εκ μέρους της Επιτροπής και τη διαβίβαση των σχετικών πρακτικών προς το αποφαινόμενο όργανο, το τελευταίο, δύναται, κατά την κρίση του, να ζητεί διευκρινίσεις, από τους προσφέροντες, για στοιχεία των προσφορών, για τα οποία δεν ζητήθηκαν, είτε ακόμη και για στοιχεία, για τα οποία έχει ήδη γνωμοδοτήσει σχετικά η Επιτροπή.

Το αποφαινόμενο όργανο διατηρεί το δικαίωμα να αναπέμψει στην Επιτροπή προς εξέταση και περαιτέρω διευκρινίσεις οποιοδήποτε ζήτημα, κατά την κρίση της, χρήζει διευκρινίσεων/ συμπληρώσεων.

Τα ανωτέρω ισχύουν και ως προς τα αιτήματα παροχής διευκρινίσεων-συμπληρώσεων, σε περιπτώσεις ασυνήθιστα χαμηλών προσφορών, καθώς και στο στάδιο της υποβολής των δικαιολογητικών κατακύρωσης του προσωρινού αναδόχου.

Ειδικότερα :

α) Η Επιτροπή Διαγωνισμού εξετάζει αρχικά την προσκόμιση της εγγύησης συμμετοχής, σύμφωνα με την παράγραφο 1 του άρθρου 72. Σε περίπτωση παράλειψης προσκόμισης, είτε της εγγύησης συμμετοχής ηλεκτρονικής έκδοσης, μέχρι την καταληκτική ημερομηνία υποβολής προσφορών, είτε του πρωτοτύπου της έντυπης εγγύησης συμμετοχής, μέχρι την ημερομηνία και ώρα αποσφράγισης, η Επιτροπή Διαγωνισμού συντάσσει πρακτικό στο οποίο εισηγείται την απόρριψη της προσφοράς ως απαράδεκτης.

Στη συνέχεια εκδίδεται από την αναθέτουσα αρχή απόφαση, με την οποία επικυρώνεται το ανωτέρω πρακτικό. Η απόφαση απόρριψης της προσφοράς του παρόντος εδαφίου εκδίδεται πριν από την έκδοση οποιασδήποτε άλλης απόφασης σχετικά με την αξιολόγηση των προσφορών της οικείας διαδικασίας ανάθεσης σύμβασης και κοινοποιείται σε όλους τους προσφέροντες, μέσω της λειτουργικότητας της «Επικοινωνίας» του ηλεκτρονικού διαγωνισμού στο ΕΣΗΔΗΣ.

Κατά της εν λόγω απόφασης χωρεί προδικαστική προσφυγή, σύμφωνα με τα οριζόμενα στην παράγραφο 3.4 της παρούσας.

Η αναθέτουσα αρχή επικοινωνεί παράλληλα με τους φορείς που φέρονται να έχουν εκδώσει τις εγγυητικές επιστολές, προκειμένου να διαπιστώσει την εγκυρότητά τους.

β) Μετά την έκδοση της ανωτέρω απόφασης η Επιτροπή Διαγωνισμού προβαίνει αρχικά στον έλεγχο των δικαιολογητικών συμμετοχής και εν συνεχεία στην αξιολόγηση των τεχνικών προσφορών των προσφερόντων των οποίων τα δικαιολογητικά συμμετοχής έκρινε πλήρη. Η αξιολόγηση γίνεται σύμφωνα με τους όρους της παρούσας και η διαδικασία αξιολόγησης ολοκληρώνεται με την καταχώριση σε πρακτικό των προσφερόντων, των αποτελεσμάτων του ελέγχου και της αξιολόγησης των δικαιολογητικών συμμετοχής και των τεχνικών προσφορών.

γ) Στη συνέχεια η Επιτροπή Διαγωνισμού προβαίνει στην αξιολόγηση των οικονομικών προσφορών των προσφερόντων, των οποίων τα δικαιολογητικά συμμετοχής και η τεχνική προσφορά κρίθηκαν αποδεκτά, συντάσσει πρακτικό στο οποίο καταχωρίζονται οι οικονομικές προσφορές κατά σειρά μειοδοσίας και εισηγείται αιτιολογημένα την αποδοχή ή απόρριψή τους, την κατάταξη των προσφορών και την ανάδειξη του προσωρινού αναδόχου.

Εάν οι προσφορές φαίνονται ασυνήθιστα χαμηλές σε σχέση με το αντικείμενο της σύμβασης, η αναθέτουσα αρχή απαιτεί από τους οικονομικούς φορείς, μέσω της λειτουργικότητας της «Επικοινωνίας» του ηλεκτρονικού διαγωνισμού στο ΕΣΗΔΗΣ, να εξηγήσουν την τιμή ή το κόστος που προτείνουν στην προσφορά τους, εντός αποκλειστικής προθεσμίας, κατά ανώτατο όριο είκοσι (20) ημερών από την κοινοποίηση της σχετικής πρόσκλησης. Στην περίπτωση αυτή εφαρμόζονται τα άρθρα 88 και 89 ν. 4412/2016. Εάν τα παρεχόμενα στοιχεία δεν εξηγούν κατά τρόπο ικανοποιητικό το χαμηλό επίπεδο της τιμής ή του κόστους που προτείνεται, η προσφορά απορρίπτεται ως μη κανονική.

Στην περίπτωση ισότιμων προσφορών η αναθέτουσα αρχή επιλέγει τον ανάδοχο με κλήρωση μεταξύ των οικονομικών φορέων που υπέβαλαν ισότιμες προσφορές. Η κλήρωση γίνεται ενώπιον της Επιτροπής του Διαγωνισμού και παρουσία των οικονομικών φορέων που υπέβαλαν τις ισότιμες προσφορές.

Στη συνέχεια, εφόσον το αποφαινόμενο όργανο της αναθέτουσας αρχής εγκρίνει τα ανωτέρω πρακτικά, εκδίδεται απόφαση για τα αποτελέσματα όλων των ως άνω σταδίων («Δικαιολογητικά Συμμετοχής», «Τεχνική Προσφορά» και «Οικονομική Προσφορά») και η αναθέτουσα αρχή προσκαλεί εγγράφως, μέσω της λειτουργικότητας της «Επικοινωνίας» του ηλεκτρονικού διαγωνισμού στο ΕΣΗΔΗΣ, τον πρώτο σε κατάταξη μειοδότη στον οποίον πρόκειται να γίνει η κατακύρωση («προσωρινός ανάδοχος») να υποβάλει τα δικαιολογητικά κατακύρωσης, σύμφωνα με όσα ορίζονται στο άρθρο 103 και την παράγραφο 3.2 της παρούσας, περί πρόσκλησης για υποβολή δικαιολογητικών. Η απόφαση έγκρισης των πρακτικών δεν κοινοποιείται στους προσφέροντες, δεν αναρτάται στο ΚΗΜΔΗΣ και στη «ΔΙΑΥΓΕΙΑ» και ενσωματώνεται στην απόφαση κατακύρωσης.

Σε κάθε περίπτωση, όταν εξ αρχής έχει υποβληθεί μία προσφορά, τα αποτελέσματα όλων των σταδίων της διαδικασίας ανάθεσης, ήτοι Δικαιολογητικών Συμμετοχής, Τεχνικής Προσφοράς και Οικονομικής Προσφοράς, επικυρώνονται με την απόφαση κατακύρωσης του άρθρου 105 του ν. 4412/2016, σύμφωνα με την παράγραφο 3.3 της παρούσας, που εκδίδεται μετά το πέρας και του τελευταίου σταδίου της διαδικασίας. Κατά της ανωτέρω απόφασης χωρεί προδικαστική προσφυγή ενώπιον της Ε.Α.ΔΗ.ΣΥ., σύμφωνα με όσα προβλέπονται στην παράγραφο 3.4 της παρούσας.

3.2 Πρόσκληση υποβολής δικαιολογητικών προσωρινού αναδόχου - Δικαιολογητικά προσωρινού αναδόχου

Μετά την αξιολόγηση των προσφορών, η αναθέτουσα αρχή αποστέλλει σχετική ηλεκτρονική πρόσκληση στον προσφέροντα, στον οποίο πρόκειται να γίνει η κατακύρωση («προσωρινό ανάδοχο»), μέσω της λειτουργικότητας της «Επικοινωνίας» του ηλεκτρονικού διαγωνισμού στο ΕΣΗΔΗΣ, και τον καλεί να υποβάλει εντός προθεσμίας δέκα (10) ημερών από την κοινοποίηση της σχετικής έγγραφης ειδοποίησης σε αυτόν, τα αποδεικτικά έγγραφα νομιμοποίησης και τα πρωτότυπα ή αντίγραφα όλων των δικαιολογητικών που περιγράφονται στην παράγραφο 2.2.9.2. της παρούσας Διακήρυξης, ως αποδεικτικά στοιχεία για τη μη συνδρομή των λόγων αποκλεισμού της παραγράφου 2.2.3 της Διακήρυξης, καθώς και για την πλήρωση των κριτηρίων ποιοτικής επιλογής των παραγράφων 2.2.4 - 2.2.8 αυτής.

Σημειώνεται ότι πλέον υφίστανται οι εξής κατηγορίες συνημμένων εγγράφων στη ηλεκτρονική περιοχή των απαντήσεων (ήτοι στις προσφορές ή/και στις αιτήσεις συμμετοχής) των Οικονομικών Φορέων.

- Υποφάκελος Δικαιολογητικά Κατακύρωσης
- Υποφάκελος συμπληρωματικών στοιχείων Δικαιολογητικών Κατακύρωσης

Για λεπτομέρειες και εμπειριστατωμένη περιγραφή της σχετικής νέας λειτουργικότητας, συμβουλευτείτε τα επικαιροποιημένα σχετικά αναλυτικά εγχειρίδια χρήσης του ΕΣΗΔΗΣ Π&Υ που έχουν αναρτηθεί στην Διαδικτυακή Πύλη Ηλεκτρονικών Δημοσίων Συμβάσεων «Promitheus» (www.eprocurement.gov.gr ή www.promitheus.gov.gr) στην ενότητα «Εγχειρίδια & e-Learning».

Ειδικότερα, το σύνολο των στοιχείων και δικαιολογητικών της ως άνω παραγράφου αποστέλλονται από αυτόν σε μορφή ηλεκτρονικών αρχείων με μορφότυπο PDF, σύμφωνα με τα ειδικώς οριζόμενα στην παράγραφο 2.4.2.5 της παρούσας.

Εντός της προθεσμίας υποβολής των δικαιολογητικών κατακύρωσης και το αργότερο έως την τρίτη εργάσιμη ημέρα από την καταληκτική ημερομηνία ηλεκτρονικής υποβολής των δικαιολογητικών κατακύρωσης, προσκομίζονται με ευθύνη του οικονομικού φορέα, στην αναθέτουσα αρχή, σε έντυπη μορφή και σε κλειστό φάκελο, στον οποίο αναγράφεται ο αποστολέας, τα στοιχεία του Διαγωνισμού και ως παραλήπτης η Επιτροπή Διαγωνισμού, τα στοιχεία και δικαιολογητικά, τα οποία απαιτείται να προσκομισθούν σε έντυπη μορφή (ως πρωτότυπα ή ακριβή αντίγραφα), σύμφωνα με τα προβλεπόμενα στις διατάξεις της ως άνω παραγράφου 2.4.2.5.

Αν δεν προσκομισθούν τα παραπάνω δικαιολογητικά ή υπάρχουν ελλείψεις σε αυτά που υποβλήθηκαν, η αναθέτουσα αρχή καλεί τον προσωρινό ανάδοχο να προσκομίσει τα ελλείποντα δικαιολογητικά ή να

3.4 Προδικαστικές Προσφυγές - Προσωρινή και οριστική Δικαστική Προστασία

Α. Κάθε ενδιαφερόμενος, ο οποίος έχει ή είχε συμφέρον να του ανατεθεί η συγκεκριμένη δημόσια σύμβαση και έχει υποστεί ή ενδέχεται να υποστεί ζημία από εκτελεστή πράξη ή παράλειψη της αναθέτουσας αρχής κατά παράβαση της ενωσιακής ή εσωτερικής νομοθεσίας στον τομέα των δημοσίων συμβάσεων, έχει δικαίωμα να προσφύγει στην Ενιαία Αρχή Δημοσίων Συμβάσεων (Ε.Α.ΔΗ.ΣΥ.), σύμφωνα με τα ειδικότερα οριζόμενα στα άρθρα 346 επ. ν. 4412/2016 και 1 επ. του π.δ. 39/2017, στρεφόμενος με προδικαστική προσφυγή, κατά πράξης ή παράλειψης της αναθέτουσας αρχής, προσδιορίζοντας ειδικώς τις νομικές και πραγματικές αιτιάσεις που δικαιολογούν το αίτημά του.

Σε περίπτωση προσφυγής κατά πράξης της αναθέτουσας αρχής, η προθεσμία για την άσκηση της προδικαστικής προσφυγής είναι:

(α) δέκα (10) ημέρες από την κοινοποίηση της προσβαλλόμενης πράξης στον ενδιαφερόμενο οικονομικό φορέα αν η πράξη κοινοποιήθηκε με ηλεκτρονικά μέσα ή

(β) δεκαπέντε (15) ημέρες από την κοινοποίηση της προσβαλλόμενης πράξης σε αυτόν αν χρησιμοποιήθηκαν άλλα μέσα επικοινωνίας, άλλως

(γ) δέκα (10) ημέρες από την πλήρη, πραγματική ή τεκμαιρόμενη, γνώση της πράξης που βλάπτει τα συμφέροντα του ενδιαφερόμενου οικονομικού φορέα. Ειδικά για την άσκηση προσφυγής κατά προκήρυξης, η πλήρης γνώση αυτής τεκμαίρεται μετά την πάροδο δεκαπέντε (15) ημερών από τη δημοσίευση στο ΚΗΜΔΗΣ. Η ως άνω προθεσμία ισχύει και για κάθε τροποποίηση της διακήρυξης διαγωνισμού.

Σε περίπτωση παράλειψης που αποδίδεται στην αναθέτουσα αρχή, η προθεσμία για την άσκηση της προδικαστικής προσφυγής είναι δεκαπέντε (15) ημέρες από την επομένη της συντέλεσης της προσβαλλόμενης παράλειψης .

Οι προθεσμίες ως προς την υποβολή των προδικαστικών προσφυγών και των παρεμβάσεων αρχίζουν την επομένη της ημέρας της προαναφερθείσας κατά περίπτωση κοινοποίησης ή γνώσης και λήγουν όταν περάσει ολόκληρη η τελευταία ημέρα και ώρα 23:59:59 και, αν αυτή είναι εξαιρετέα ή Σάββατο, όταν περάσει ολόκληρη η επόμενη εργάσιμη ημέρα και ώρα 23:59:59.

Η προδικαστική προσφυγή συντάσσεται υποχρεωτικά με τη χρήση του τυποποιημένου εντύπου του Παραρτήματος Ι του π.δ/τος 39/2017.

Η προδικαστική προσφυγή κατατίθεται ηλεκτρονικά στον ηλεκτρονικό τόπο του διαγωνισμού. Σε περίπτωση που η διαγωνιστική διαδικασία δεν διενεργείται μέσω του ΕΣΗΔΗΣ, η προδικαστική προσφυγή κατατίθεται στην ΕΑΔΗΣΥ. Σε περίπτωση τεχνικής αδυναμίας λειτουργίας του ΕΣΗΔΗΣ, η οποία ανακοινώνεται και πιστοποιείται εκ των προτέρων, για τις δημόσιες συμβάσεις προμηθειών και υπηρεσιών από τη Διεύθυνση Διαχείρισης, Ανάπτυξης και Υποστήριξης του ΕΣΗΔΗΣ του Υπουργείου Ψηφιακής Διακυβέρνησης και για τις δημόσιες συμβάσεις έργων, μελετών και παροχής τεχνικών και λοιπών συναφών επιστημονικών υπηρεσιών, από τη Γενική Γραμματεία Υποδομών του Υπουργείου Υποδομών και Μεταφορών, αναστέλλονται για το αντίστοιχο διάστημα οι σχετικές προθεσμίες. Σε περίπτωση αιφνίδιας τεχνικής αδυναμίας του ΕΣΗΔΗΣ, το προηγούμενο εδάφιο δεν εφαρμόζεται και η προσφυγή κατατίθεται στην ΕΑΔΗΣΥ με μήνυμα ηλεκτρονικού ταχυδρομείου, η δε τεχνική αδυναμία πιστοποιείται σύμφωνα με τη διαδικασία του τρίτου εδαφίου, εκ των υστέρων.

Η προδικαστική προσφυγή περιέχει τις νομικές και πραγματικές αιτιάσεις που δικαιολογούν το αίτημά της. Η έκταση της προσφυγής δεν υπερβαίνει το όριο των είκοσι πέντε (25) σελίδων. Υπέρβαση του ορίου των σελίδων δικαιολογείται μόνο σε εξαιρετικές περιστάσεις, όπως ιδίως, αν με την προσφυγή αμφισβητείται η πλήρωση πλήθους τεχνικών προδιαγραφών. Το Κλιμάκιο εξέτασης της προσφυγής μπορεί να ζητήσει, με πράξη του Προέδρου του, τον περιορισμό της αδικαιολόγητης έκτασής της. Αν ο προσφεύγων δεν συμμορφωθεί με την πράξη του προηγούμενου εδαφίου, καταβάλλει παράβολο ίσο προς το διπλάσιο του παραβόλου που προβλέπεται για την άσκηση της προσφυγής.

Για το παραδεκτό της άσκησης της προδικαστικής προσφυγής κατατίθεται παράβολο από τον προσφεύγοντα υπέρ του Ελληνικού Δημοσίου, σύμφωνα με όσα ορίζονται στο άρθρο 363 του ν. 4412/2016.

Η επιστροφή του παραβόλου στον προσφεύγοντα γίνεται: α) σε περίπτωση ολικής ή μερικής αποδοχής της προσφυγής του, β) όταν η αναθέτουσα αρχή ανακαλεί την προσβαλλόμενη πράξη ή προβαίνει στην οφειλόμενη ενέργεια πριν από την έκδοση της απόφασης της Ε.Α.ΔΗ.ΣΥ επί της προσφυγής, γ) σε περίπτωση παραίτησης του προσφεύγοντος από την προσφυγή του έως και δέκα (10) ημέρες από την κατάθεση της προσφυγής.

Αν το δικαστήριο ακυρώσει απόφαση της ΕΑΔΗΣΥ και αναπέμψει την υπόθεση σε αυτήν για νέα κρίση, αν το παράβολο είχε επιστραφεί, κατατίθεται νέο ισόποσο παράβολο εντός τριών (3) ημερών από την κοινοποίηση στον προσφεύγοντα της πράξης περί ορισμού ημέρας εξέτασης της προδικαστικής προσφυγής και Εισηγητή. Αν το δικαστήριο ακυρώσει απόφαση της ΕΑΔΗΣΥ χωρίς να αναπέμψει την υπόθεση στην Αρχή για νέα κρίση, αποφαινεται το ίδιο και για την τύχη του καταβληθέντος για την προδικαστική προσφυγή και μη επιστραφέντος παραβόλου. Στην περίπτωση αυτή, αν το δικαστήριο παραλείψει να περιλάβει στην απόφασή του διάταξη για την τύχη του παραβόλου της προδικαστικής προσφυγής, του οποίου είχε διαταχθεί η κατάπτωση, αυτό επιστρέφεται από την ΕΑΔΗΣΥ, μετά από αίτηση του ενδιαφερομένου.

Η προθεσμία για την άσκηση της προδικαστικής προσφυγής και η άσκησή της κωλύουν τη σύναψη της σύμβασης επί ποινή ακυρότητας, η οποία διαπιστώνεται με απόφαση του οικείου Κλιμακίου της ΕΑΔΗΣΥ, μετά από άσκηση προσφυγής σύμφωνα με το Μέρος Β', περί προδικαστικής προσφυγής για την κήρυξη ακυρότητας της σύμβασης, εκτός εάν η ΕΑΔΗΣΥ, κατά τη διαδικασία χορήγησης προσωρινών μέτρων, σύμφωνα με το άρθρο 366, αποφανθεί διαφορετικά. Κατά τα λοιπά η άσκηση της προδικαστικής προσφυγής δεν κωλύει την πρόοδο της διαγωνιστικής διαδικασίας, με την επιφύλαξη του άρθρου 366.

Η προηγούμενη παράγραφος δεν εφαρμόζεται στην περίπτωση που, κατά τη διαδικασία σύναψης της παρούσας σύμβασης, υποβληθεί μόνο μία (1) προσφορά.

Μετά την, κατά τα ως άνω, ηλεκτρονική κατάθεση της προδικαστικής προσφυγής η αναθέτουσα αρχή, μέσω της λειτουργίας «Επικοινωνία»:

α) Κοινοποιεί την προσφυγή το αργότερο έως την επόμενη εργάσιμη ημέρα από την κατάθεσή της σε κάθε ενδιαφερόμενο τρίτο, ο οποίος μπορεί να θίγεται από την αποδοχή της προσφυγής, προκειμένου να ασκήσει το, προβλεπόμενο από τα άρθρα 362 παρ. 3 και 7 του π.δ. 39/2017, δικαίωμα παρέμβασής του στη διαδικασία εξέτασης της προσφυγής, για τη διατήρηση της ισχύος της προσβαλλόμενης πράξης, προσκομίζοντας όλα τα κρίσιμα έγγραφα που έχει στη διάθεσή του.

β) Διαβιβάζει στην Ε.Α.ΔΗ.ΣΥ., το αργότερο εντός δεκαπέντε (15) ημερών από την ημέρα κατάθεσης, τον πλήρη φάκελο της υπόθεσης, τα αποδεικτικά κοινοποίησης στους ενδιαφερόμενους τρίτους αλλά και την Έκθεση Απόψεων της επί της προσφυγής. Στην Έκθεση Απόψεων η αναθέτουσα αρχή μπορεί να παραθέσει αρχική ή συμπληρωματική αιτιολογία για την υποστήριξη της προσβαλλόμενης με την προδικαστική προσφυγή πράξης.

γ) Κοινοποιεί σε όλα τα μέρη την Έκθεση Απόψεων, τις Παρεμβάσεις και τα σχετικά έγγραφα που τυχόν τη συνοδεύουν, μέσω του ηλεκτρονικού τόπου του διαγωνισμού το αργότερο έως την επόμενη εργάσιμη ημέρα από την κατάθεσή τους.

δ) Συμπληρωματικά υπομνήματα κατατίθενται από οποιοδήποτε από τα μέρη μέσω της πλατφόρμας του ΕΣΗΔΗΣ, το αργότερο εντός πέντε (5) ημερών από την κοινοποίηση των απόψεων της αναθέτουσας αρχής.

Η άσκηση της προδικαστικής προσφυγής αποτελεί προϋπόθεση για την άσκηση των ένδικων βοηθημάτων της αίτησης αναστολής και ακύρωσης του άρθρου 372 του ν. 4412/2016 κατά των εκτελεστών πράξεων ή παραλείψεων της αναθέτουσας αρχής .

Β. Όποιος έχει έννομο συμφέρον μπορεί να ζητήσει, με το ίδιο δικόγραφο εφαρμοζόμενων αναλογικά των διατάξεων του π.δ. 18/1989, την αναστολή εκτέλεσης της απόφασης της Ε.Α.ΔΗ.ΣΥ. και την ακύρωσή της ενώπιον του αρμόδιου Διοικητικού Δικαστηρίου. Το αυτό ισχύει και σε περίπτωση σιωπηρής απόρριψης της προδικαστικής προσφυγής από την Ε.Α.ΔΗ.ΣΥ. Δικαίωμα άσκησης του ως άνω ένδικου βοηθήματος έχει

και η αναθέτουσα αρχή, αν η Ε.Α.ΔΗ.ΣΥ. κάνει δεκτή την προδικαστική προσφυγή, αλλά και αυτός του οποίου έχει γίνει εν μέρει δεκτή η προδικαστική προσφυγή.

Με την απόφαση της Ε.Α.ΔΗ.ΣΥ. λογίζονται ως συμπροσβαλλόμενες και όλες οι συναφείς προς την ανωτέρω απόφαση πράξεις ή παραλείψεις της αναθέτουσας αρχής, εφόσον έχουν εκδοθεί ή συντελεστεί αντιστοίχως έως τη συζήτηση της ως άνω αίτησης στο Δικαστήριο.

Η αίτηση αναστολής και ακύρωσης περιλαμβάνει μόνο αιτιάσεις που είχαν προταθεί με την προδικαστική προσφυγή ή αφορούν στη διαδικασία ενώπιον της Ε.Α.ΔΗ.ΣΥ. ή το περιεχόμενο των αποφάσεών της. Η αναθέτουσα αρχή, εφόσον ασκήσει την αίτηση της παρ. 1 του άρθρου 372 του ν. 4412/2016, μπορεί να προβάλει και οψιγενείς ισχυρισμούς αναφορικά με τους επιτακτικούς λόγους δημοσίου συμφέροντος, οι οποίοι καθιστούν αναγκαία την άμεση ανάθεση της σύμβασης.

Η ως άνω αίτηση κατατίθεται στο αρμόδιο δικαστήριο μέσα σε προθεσμία δέκα (10) ημερών από την κοινοποίηση ή την πλήρη γνώση της απόφασης της ΕΑΔΗΣΥ ή από την παρέλευση της προθεσμίας για την έκδοση της απόφασης επί της προδικαστικής προσφυγής, ενώ η δικάσιμος για την εκδίκαση της αίτησης δεν πρέπει να απέχει πέραν των εξήντα (60) ημερών από την κατάθεση του δικογράφου.

Αντίγραφο της αίτησης με κλήση κοινοποιείται με τη φροντίδα του αιτούντος προς την Ε.Α.ΔΗ.ΣΥ., την αναθέτουσα αρχή, αν δεν έχει ασκήσει αυτή την αίτηση, και προς κάθε τρίτο ενδιαφερόμενο, την κλήτευση του οποίου διατάσσει με πράξη του ο Πρόεδρος ή ο προεδρεύων του αρμόδιου Δικαστηρίου ή Τμήματος έως την επόμενη ημέρα από την κατάθεση της αίτησης. Ο αιτών υποχρεούται, επί ποινή απαραδέκτου του ενδίκου βοηθήματος, να προβεί στις παραπάνω κοινοποιήσεις εντός αποκλειστικής προθεσμίας δύο (2) ημερών από την έκδοση και την παραλαβή της ως άνω πράξης του Δικαστηρίου. Εντός αποκλειστικής προθεσμίας δέκα (10) ημερών από την ως άνω κοινοποίηση της αίτησης κατατίθεται η παρέμβαση και διαβιβάζονται ο φάκελος και οι απόψεις των παθητικών νομιμοποιούμενων. Εντός της ίδιας προθεσμίας κατατίθενται στο Δικαστήριο και τα στοιχεία που υποστηρίζουν τους ισχυρισμούς των διαδίκων.

Επιπρόσθετα, η παρέμβαση κοινοποιείται με επιμέλεια του παρεμβαίνοντος στα λοιπά μέρη της δίκης εντός δύο (2) ημερών από την κατάθεσή της, αλλιώς λογίζεται ως अपαράδεκτη. Το διατακτικό της δικαστικής απόφασης εκδίδεται εντός δεκαπέντε (15) ημερών από τη συζήτηση της αίτησης ή από την προθεσμία για την υποβολή υπομνημάτων.

Η προθεσμία για την άσκηση και η άσκηση της αίτησης ενώπιον του αρμόδιου δικαστηρίου κωλύουν τη σύναψη της σύμβασης μέχρι την έκδοση της οριστικής δικαστικής απόφασης, εκτός εάν με προσωρινή διαταγή ο αρμόδιος δικαστής αποφανθεί διαφορετικά. Επίσης, η προθεσμία για την άσκηση και η άσκηση της αίτησης κωλύουν την πρόοδο της διαδικασίας ανάθεσης για χρονικό διάστημα δεκαπέντε (15) ημερών από την άσκηση της αίτησης, εκτός εάν με την προσωρινή διαταγή ο αρμόδιος δικαστής αποφανθεί διαφορετικά. Για την άσκηση της αίτησης κατατίθεται παράβολο, σύμφωνα με τα ειδικότερα οριζόμενα στο άρθρο 372 παρ. 5 του ν. 4412/2016.

Αν ο ενδιαφερόμενος δεν αιτήθηκε ή αιτήθηκε ανεπιτυχώς την αναστολή και η σύμβαση υπογράφηκε και η εκτέλεσή της ολοκληρώθηκε πριν από τη συζήτηση της αίτησης, εφαρμόζεται αναλόγως η παρ. 2 του άρθρου 32 του π.δ. 18/1989.

Αν το Δικαστήριο ακυρώσει πράξη ή παράλειψη της αναθέτουσας αρχής μετά τη σύναψη της σύμβασης, το κύρος της τελευταίας δεν θίγεται, εκτός αν πριν από τη σύναψη αυτής είχε ανασταλεί η διαδικασία σύναψης της σύμβασης. Στην περίπτωση που η σύμβαση δεν είναι άκυρη, ο ενδιαφερόμενος δικαιούται να αξιώσει αποζημίωση, σύμφωνα με τα αναφερόμενα στο άρθρο 373 του ν. 4412/2016.

Με την επιφύλαξη των διατάξεων του ν. 4412/2016, για την εκδίκαση των διαφορών του παρόντος άρθρου εφαρμόζονται οι διατάξεις του π.δ. 18/1989.

Γ. Οι προθεσμίες των άρθρων 365, 366 και 367 του ν. 4412/2016 για την εξέταση των προδικαστικών προσφυγών και την έκδοση της απόφασης της ΕΑΔΗΣΥ, αναστέλλονται κατά το διάστημα από 5η μέχρι και 20 Αυγούστου. Κατά το χρονικό διάστημα της αναστολής οι προδικαστικές προσφυγές, τα αιτήματα αναστολής της διαγωνιστικής διαδικασίας και τα αιτήματα λήψης προσωρινών μέτρων που αφορούν

κατεπείγουσες περιπτώσεις για λόγους δημοσίου συμφέροντος ή διαγωνιστικές διαδικασίες που αφορούν σε συμβάσεις προμηθειών, που χρηματοδοτούνται, εν όλω ή εν μέρει, από το Ταμείο Ανάκαμψης και Ανθεκτικότητας, εξετάζονται από Κλιμάκια Διακοπών της ΕΑΔΗΣΥ, τα οποία ορίζονται με απόφαση του Εκτελεστικού Συμβουλίου της, εντός των προθεσμιών των άρθρων 365, 366 και 367.

3.5 Ματαίωση Διαδικασίας

Η αναθέτουσα αρχή ματαιώνει ή δύναται να ματαιώσει εν όλω ή εν μέρει, αιτιολογημένα, τη διαδικασία ανάθεσης, για τους λόγους και υπό τους όρους του άρθρου 106 του ν. 4412/2016, μετά από γνώμη της αρμόδιας Επιτροπής του Διαγωνισμού. Επίσης, αν διαπιστωθούν σφάλματα ή παραλείψεις σε οποιοδήποτε στάδιο της διαδικασίας ανάθεσης, μπορεί, μετά από γνώμη της ως άνω Επιτροπής, να ακυρώσει μερικώς τη διαδικασία ή να αναμορφώσει ανάλογα το αποτέλεσμα της ή να αποφασίσει την επανάληψή της από το σημείο που εμφιλοχώρησε το σφάλμα ή η παράλειψη.

Ειδικότερα, η αναθέτουσα αρχή ματαιώνει τη διαδικασία σύναψης όταν αυτή αποβεί άγονη είτε λόγω μη υποβολής προσφοράς είτε λόγω απόρριψης όλων των προσφορών, καθώς και στην περίπτωση του δεύτερου εδαφίου της παρ. 7 του άρθρου 105, περί κατακύρωσης και σύναψης σύμβασης.

Επίσης, μπορεί να ματαιώσει τη διαδικασία: α) λόγω παράτυπης διεξαγωγής της διαδικασίας ανάθεσης, εκτός εάν μπορεί να θεραπεύσει το σφάλμα ή την παράλειψη σύμφωνα με την παρ. 3 του άρθρου 106, β) αν οι οικονομικές και τεχνικές παράμετροι που σχετίζονται με τη διαδικασία ανάθεσης άλλαξαν ουσιωδώς και η εκτέλεση του συμβατικού αντικειμένου δεν ενδιαφέρει πλέον την αναθέτουσα αρχή ή τον φορέα για τον οποίο προορίζεται το υπό ανάθεση αντικείμενο, γ) αν λόγω ανωτέρας βίας, δεν είναι δυνατή η κανονική εκτέλεση της σύμβασης, δ) αν η επιλεγείσα προσφορά κριθεί ως μη συμφέρουσα από οικονομική άποψη, ε) στην περίπτωση των παρ. 3 και 4 του άρθρου 97, περί χρόνου ισχύος προσφορών, στ) για άλλους επιτακτικούς λόγους δημοσίου συμφέροντος, όπως ιδίως, δημόσιας υγείας ή προστασίας του περιβάλλοντος.

4. ΟΡΟΙ ΕΚΤΕΛΕΣΗΣ ΤΗΣ ΣΥΜΒΑΣΗΣ

4.1 Εγγυήσεις (καλής εκτέλεσης, καλής λειτουργίας)

4.1.1 Εγγύηση καλής εκτέλεσης:

Για την υπογραφή της σύμβασης απαιτείται η παροχή εγγύησης καλής εκτέλεσης, σύμφωνα με το άρθρο 72 παρ. 4 του ν. 4412/2016, το ύψος της οποίας ανέρχεται σε ποσοστό 4% επί της εκτιμώμενης αξίας της σύμβασης ή του τμήματος της σύμβασης, χωρίς να συμπεριλαμβάνονται τα δικαιώματα προαίρεσης και κατατίθεται μέχρι και την υπογραφή του συμφωνητικού.

Η εγγύηση καλής εκτέλεσης, προκειμένου να γίνει αποδεκτή, πρέπει να περιλαμβάνει κατ' ελάχιστον τα αναφερόμενα στην παράγραφο 2.1.5. στοιχεία της παρούσας και επιπλέον τον αριθμό και τον τίτλο της σχετικής σύμβασης. Το περιεχόμενό της είναι σύμφωνο με τα οριζόμενα στο άρθρο 72 του ν. 4412/2016.

Η εγγύηση καλής εκτέλεσης της σύμβασης καλύπτει συνολικά και χωρίς διακρίσεις την εφαρμογή όλων των όρων της σύμβασης και κάθε απαίτηση της αναθέτουσας αρχής έναντι του αναδόχου.

Σε περίπτωση τροποποίησης της σύμβασης κατά την παράγραφο 4.5, η οποία συνεπάγεται αύξηση της συμβατικής αξίας, ο ανάδοχος οφείλει να καταθέσει μέχρι την υπογραφή της τροποποιημένης σύμβασης, συμπληρωματική εγγύηση καλής εκτέλεσης, το ύψος της οποίας ανέρχεται σε ποσοστό 4% επί του ποσού της αύξησης της αξίας της σύμβασης.

Η εγγύηση καλής εκτέλεσης καταπίπτει υπέρ της αναθέτουσας αρχής στην περίπτωση παραβίασης, από τον ανάδοχο, των όρων της σύμβασης, όπως αυτή ειδικότερα ορίζει.

Ο χρόνος ισχύος της εγγύησης καλής εκτέλεσης πρέπει να είναι μεγαλύτερος από τον συμβατικό χρόνο φόρτωσης ή παράδοσης, για διάστημα **90 ημερών**

Η/Οι εγγύηση/εις καλής εκτέλεσης επιστρέφεται/ονται στο σύνολό του/ς μετά από την ποσοτική και ποιοτική παραλαβή του συνόλου του αντικειμένου της σύμβασης.

Σε περίπτωση που στο πρωτόκολλο ποιοτικής και ποσοτικής παραλαβής αναφέρονται παρατηρήσεις ή υπάρχει εκπρόθεσμη παράδοση, η επιστροφή των εγγυήσεων καλής εκτέλεσης γίνεται μετά από την αντιμετώπιση, σύμφωνα με όσα προβλέπονται, των παρατηρήσεων και του εκπροθέσμου. Αν τα αγαθά είναι διαιρετά και η παράδοση γίνεται, σύμφωνα με τη σύμβαση, τμηματικά, οι εγγυήσεις καλής εκτέλεσης αποδεσμεύονται σταδιακά, κατά το ποσό που αναλογεί στην αξία του μέρους της ποσότητας των αγαθών που παραλήφθηκε οριστικά. Για τη σταδιακή αποδέσμευσή τους απαιτείται προηγούμενη γνωμοδότηση του αρμόδιου συλλογικού οργάνου. Εάν στο πρωτόκολλο παραλαβής αναφέρονται παρατηρήσεις ή υπάρχει εκπρόθεσμη παράδοση, η παραπάνω σταδιακή αποδέσμευση γίνεται μετά την αντιμετώπιση, σύμφωνα με όσα προβλέπονται, των παρατηρήσεων και του εκπροθέσμου.

4.1.2. Εγγύηση καλής λειτουργίας

Απαιτείται η προσκόμιση «εγγύηση καλής λειτουργίας» για την αποκατάσταση των ελαττωμάτων που ανακύπτουν ή των ζημιών που προκαλούνται από δυσλειτουργία των αγαθών κατά την περίοδο εγγύησης καλής λειτουργίας (**3 έτη**). Το ύψος της «εγγύησης καλής λειτουργίας» ορίζεται στο ποσό των **12.325,00€** ευρώ. Η επιστροφή της ανωτέρω εγγύησης λαμβάνει χώρα μετά την ολοκλήρωση της περιόδου εγγύησης καλής λειτουργίας, σύμφωνα και με τα οριζόμενα στην παράγραφο 6.6 της παρούσας.

4.2 Συμβατικό Πλαίσιο - Εφαρμοστέα Νομοθεσία

Κατά την εκτέλεση της σύμβασης εφαρμόζονται οι διατάξεις του ν. 4412/2016, οι όροι της παρούσας Διακήρυξης και συμπληρωματικά ο Αστικός Κώδικας.

4.3 Όροι εκτέλεσης της σύμβασης

4.3.1 Κατά την εκτέλεση της σύμβασης ο ανάδοχος τηρεί τις υποχρεώσεις στους τομείς του περιβαλλοντικού, κοινωνικοασφαλιστικού και εργατικού δικαίου, που έχουν θεσπιστεί με το δίκαιο της

Ένωσης, το εθνικό δίκαιο, συλλογικές συμβάσεις ή διεθνείς διατάξεις περιβαλλοντικού, κοινωνικοασφαλιστικού και εργατικού δικαίου, οι οποίες απαριθμούνται στο Παράρτημα Χ του Προσαρτήματος Α΄.

Η τήρηση των εν λόγω υποχρεώσεων από τον ανάδοχο και τους υπεργολάβους του ελέγχεται και βεβαιώνεται από τα όργανα που επιβλέπουν την εκτέλεση της σύμβασης και τις αρμόδιες δημόσιες αρχές και υπηρεσίες που ενεργούν εντός των ορίων της ευθύνης και της αρμοδιότητάς τους.

4.3.2 Στις συμβάσεις προμηθειών προϊόντων που εμπίπτουν στο πεδίο εφαρμογής του ν. 4819/2021, επιπλέον του όρου της παρ. 4.3.1 περιλαμβάνεται ο όρος ότι ο ανάδοχος υποχρεούται κατά την υπογραφή της σύμβασης και καθ' όλη τη διάρκεια εκτέλεσης να τηρεί τις υποχρεώσεις των παραγράφων 1, 4 και 5 του άρθρου 11 του ν. 4819/2021. Η τήρηση των υποχρεώσεων ελέγχεται από την αναθέτουσα αρχή μέσω του αρχείου δημοσιοποίησης εγγεγραμμένων παραγωγών στο Εθνικό Μητρώο Παραγωγών (ΕΜΠΑ) που τηρείται στην ηλεκτρονική σελίδα του Ε.Ο.ΑΝ. εντός της προθεσμίας της παραγράφου 4 του άρθρου 105 του ν. 4412/2016 και αποτελεί προϋπόθεση για την υπογραφή του συμφωνητικού, στο οποίο γίνεται υποχρεωτικά μνεία του αριθμού ΕΜΠΑ του υπόχρεου παραγωγού. Η μη τήρηση των υποχρεώσεων της παρούσας παραγράφου έχει τις συνέπειες της παραγράφου 7 του άρθρου 105 του ν. 4412/2016.

4.3.3. Ο ανάδοχος δεσμεύεται ότι :

α) σε όλα τα στάδια που προηγήθηκαν της σύμβασης δεν ενήργησε αθέμιτα, παράνομα ή καταχρηστικά και ότι θα εξακολουθήσει να μην ενεργεί κατ' αυτόν τον τρόπο κατά το στάδιο εκτέλεσης της σύμβασης,

β) ότι θα δηλώσει αμελλητί στην αναθέτουσα αρχή, από τη στιγμή που λάβει γνώση, οποιαδήποτε κατάσταση (ακόμη και ενδεχόμενη) σύγκρουσης συμφερόντων (προσωπικών, οικογενειακών, οικονομικών, πολιτικών ή άλλων κοινών συμφερόντων, συμπεριλαμβανομένων και αντικρουόμενων επαγγελματικών συμφερόντων) μεταξύ των νόμιμων ή εξουσιοδοτημένων εκπροσώπων του καθώς και υπαλλήλων ή συνεργατών τους οποίους απασχολεί στην εκτέλεση της σύμβασης (π.χ. με σύμβαση υπεργολαβίας) και μελών του προσωπικού της αναθέτουσας αρχής που εμπλέκονται καθ' οιονδήποτε τρόπο στη διαδικασία εκτέλεσης της σύμβασης ή/και μπορούν να επηρεάσουν την έκβαση και τις αποφάσεις της αναθέτουσας αρχής περί την εκτέλεσή της, οποτεδήποτε και εάν η κατάσταση αυτή προκύψει κατά τη διάρκεια εκτέλεσης της σύμβασης.

Οι υποχρεώσεις και οι απαγορεύσεις της ρήτρας αυτής, στην περίπτωση που ο ανάδοχος είναι ένωση, ισχύουν για όλα τα μέλη της ένωσης, καθώς και για τους υπεργολάβους που χρησιμοποιεί. Στο συμφωνητικό περιλαμβάνεται σχετική δεσμευτική δήλωση τόσο του αναδόχου όσο και των υπεργολάβων του.

4.4 Υπεργολαβία

4.4.1. Ο ανάδοχος δεν απαλλάσσεται από τις συμβατικές του υποχρεώσεις και ευθύνες λόγω ανάθεσης της εκτέλεσης τμήματος/τμημάτων της σύμβασης σε υπεργολάβους. Η τήρηση των υποχρεώσεων της παρ. 2 του άρθρου 18 του ν. 4412/2016 από υπεργολάβους δεν αίρει την ευθύνη του κυρίου αναδόχου.

4.4.2. Κατά την υπογραφή της σύμβασης ο κύριος ανάδοχος υποχρεούται να αναφέρει στην αναθέτουσα αρχή το όνομα, τα στοιχεία επικοινωνίας και τους νόμιμους εκπροσώπους των υπεργολάβων του, οι οποίοι συμμετέχουν στην εκτέλεση αυτής, εφόσον είναι γνωστά τη συγκεκριμένη χρονική στιγμή. Επιπλέον, υποχρεούται να γνωστοποιεί στην αναθέτουσα αρχή κάθε αλλαγή των πληροφοριών αυτών, κατά τη διάρκεια της σύμβασης, καθώς και τις απαιτούμενες πληροφορίες σχετικά με κάθε νέο υπεργολάβο, τον οποίο ο κύριος ανάδοχος χρησιμοποιεί εν συνεχεία στην εν λόγω σύμβαση, προσκομίζοντας τα σχετικά συμφωνητικά/δηλώσεις συνεργασίας. Σε περίπτωση διακοπής της συνεργασίας του αναδόχου με υπεργολάβο/ υπεργολάβους της σύμβασης, αυτός υποχρεούται σε άμεση γνωστοποίηση της διακοπής αυτής στην αναθέτουσα αρχή, οφείλει δε να διασφαλίσει την ομαλή εκτέλεση του τμήματος/ των τμημάτων της σύμβασης είτε από τον ίδιο, είτε από νέο υπεργολάβο, τον οποίο θα γνωστοποιήσει στην αναθέτουσα αρχή κατά την ως άνω διαδικασία.

4.4.3. Η αναθέτουσα αρχή επαληθεύει τη συνδρομή των λόγων αποκλεισμού για τους υπεργολάβους, όπως αυτοί περιγράφονται στην παράγραφο 2.2.3. και με τα αποδεικτικά μέσα της παραγράφου 2.2.9.2 της παρούσας, εφόσον το(α) τμήμα(τα) της σύμβασης, το(α) οποίο(α) ο ανάδοχος προτίθεται να αναθέσει υπό μορφή υπεργολαβίας σε τρίτους, υπερβαίνουν σωρευτικά το ποσοστό του τριάντα τοις εκατό (30%) της συνολικής αξίας της σύμβασης. Επιπλέον, προκειμένου να μην αθετούνται οι υποχρεώσεις της παρ. 2 του άρθρου 18 του ν. 4412/2016, δύναται να επαληθεύσει τους ως άνω λόγους και για τμήμα ή τμήματα της σύμβασης που υπολείπονται του ως άνω ποσοστού.

Όταν από την ως άνω επαλήθευση προκύπτει ότι συντρέχουν λόγοι αποκλεισμού απαιτεί ή δύναται να απαιτήσει την αντικατάστασή του, κατά τα ειδικότερα αναφερόμενα στις παρ. 5 και 6 του άρθρου 131 του ν. 4412/2016.

4.5 Τροποποίηση σύμβασης κατά τη διάρκειά της

Η σύμβαση μπορεί να τροποποιείται κατά τη διάρκειά της, χωρίς να απαιτείται νέα διαδικασία σύναψης σύμβασης, μόνο σύμφωνα με τους όρους και τις προϋποθέσεις του άρθρου 132 του ν. 4412/2016 και κατόπιν γνωμοδότησης της Επιτροπής της περ. β' της παρ. 11 του άρθρου 221 του ν. 4412/2016.

Μετά τη λύση της σύμβασης λόγω της έκπτωσης του αναδόχου, σύμφωνα με το άρθρο 203 του ν. 4412/2016 και την παράγραφο 5.2. της παρούσας, όπως και σε περίπτωση καταγγελίας για όλους λόγους της παραγράφου 4.6, πλην αυτού της περ. (α), η αναθέτουσα αρχή δύναται να προσκαλέσει τον επόμενο, κατά σειρά κατάταξης οικονομικό φορέα που συμμετέχει στην παρούσα διαδικασία ανάθεσης της συγκεκριμένης σύμβασης και να του προτείνει να αναλάβει το ανεκτέλεστο αντικείμενο της σύμβασης, με τους ίδιους όρους και προϋποθέσεις και σε τίμημα που δεν θα υπερβαίνει την προσφορά που αυτός είχε υποβάλει (ρήτρα υποκατάστασης). Η σύμβαση συνάπτεται εφόσον εντός της ταχθείσας προθεσμίας περιέλθει στην αναθέτουσα αρχή έγγραφη και ανεπιφύλακτη αποδοχή της. Η άπρακτη πάροδος της προθεσμίας θεωρείται ως απόρριψη της πρότασης.

4.6 Δικαίωμα μονομερούς λύσης της σύμβασης

4.6.1. Η αναθέτουσα αρχή μπορεί, με τις προϋποθέσεις που ορίζουν οι κείμενες διατάξεις, να καταγγείλει τη σύμβαση κατά τη διάρκεια της εκτέλεσής της, εφόσον:

α) η σύμβαση υποστεί ουσιώδη τροποποίηση, κατά την έννοια της παρ. 4 του άρθρου 132 του ν. 4412/2016, που θα απαιτούσε νέα διαδικασία σύναψης σύμβασης

β) ο ανάδοχος, κατά τον χρόνο της ανάθεσης της σύμβασης, τελούσε σε μια από τις καταστάσεις που αναφέρονται στην παράγραφο 2.2.3.1 και, ως εκ τούτου, θα έπρεπε να έχει αποκλειστεί από τη διαδικασία σύναψης της σύμβασης,

γ) η σύμβαση δεν έπρεπε να ανατεθεί στον ανάδοχο λόγω σοβαρής παραβίασης των υποχρεώσεων που υπέχει από τις Συνθήκες και την Οδηγία 2014/24/ΕΕ, η οποία έχει αναγνωρισθεί με απόφαση του Δικαστηρίου της Ένωσης στο πλαίσιο διαδικασίας δυνάμει του άρθρου 258 της ΣΛΕΕ.

δ) ο ανάδοχος καταδικαστεί αμετάκλητα, κατά τη διάρκεια εκτέλεσης της σύμβασης, για ένα από τα αδικήματα που αναφέρονται στην παρ. 2.2.3.1 της παρούσας,

ε) ο ανάδοχος πτωχεύσει ή υπαχθεί σε διαδικασία ειδικής εκκαθάρισης ή τεθεί υπό αναγκαστική διαχείριση από εκκαθαριστή ή από το δικαστήριο ή υπαχθεί σε διαδικασία πτωχευτικού συμβιβασμού ή αναστείλει τις επιχειρηματικές του δραστηριότητες ή υπαχθεί σε διαδικασία εξυγίανσης και δεν τηρεί τους όρους αυτής ή εάν βρεθεί σε οποιαδήποτε ανάλογη κατάσταση, προκύπτουσα από παρόμοια διαδικασία, προβλεπόμενη σε εθνικές διατάξεις νόμου.

Η αναθέτουσα αρχή μπορεί να μην καταγγείλει τη σύμβαση, υπό την προϋπόθεση ότι ο ανάδοχος ο οποίος θα βρεθεί σε μία από τις καταστάσεις που αναφέρονται στην περίπτωση αυτή αποδεικνύει ότι είναι σε θέση

να εκτελέσει τη σύμβαση, λαμβάνοντας υπόψη τις ισχύουσες διατάξεις και τα μέτρα για τη συνέχιση της επιχειρηματικής του λειτουργίας.

στ) ο ανάδοχος παραβεί αποδεδειγμένα τις υποχρεώσεις του που απορρέουν από τη δέσμευση ακεραιότητας της παρ. 4.3.3. της παρούσας, όπως αναλυτικά περιγράφονται στο συνημμένο στην παρούσα σχέδιο σύμβασης.

5. ΕΙΔΙΚΟΙ ΟΡΟΙ ΕΚΤΕΛΕΣΗΣ ΤΗΣ ΣΥΜΒΑΣΗΣ

5.1 Τρόπος πληρωμής

5.1.1. Η πληρωμή του αναδόχου θα πραγματοποιηθεί συνολικά μετά την οριστική παραλαβή των ειδών της σύμβασης η οποία περιλαμβάνει την εγκατάσταση τους και την ολοκλήρωση της απαιτούμενης εκπαίδευσης.

Η πληρωμή του συμβατικού τιμήματος θα γίνεται με την προσκόμιση των νόμιμων παραστατικών και δικαιολογητικών που προβλέπονται από τις διατάξεις του άρθρου 200 παρ. 4 του ν. 4412/2016, καθώς και κάθε άλλου δικαιολογητικού που τυχόν ήθελε ζητηθεί από τις αρμόδιες υπηρεσίες που διενεργούν τον έλεγχο και την πληρωμή.

5.1.2. Τον ανάδοχο βαρύνουν οι υπέρ τρίτων κρατήσεις, καθώς και κάθε άλλη επιβάρυνση, σύμφωνα με την κείμενη νομοθεσία, μη συμπεριλαμβανομένου Φ.Π.Α., για την παράδοση του αγαθού στον τόπο και με τον τρόπο που προβλέπεται στα έγγραφα της σύμβασης. Ιδίως βαρύνεται με τις ακόλουθες κρατήσεις:

α) Για τις συμβάσεις αξίας άνω των χιλίων (1.000) ευρώ, μη συμπεριλαμβανομένου ΦΠΑ, ανεξαρτήτως της πηγής προέλευσης της χρηματοδότησης, κράτηση ύψους 0,1%, η οποία υπολογίζεται επί της αξίας κάθε πληρωμής προ φόρων και κρατήσεων της αρχικής, καθώς και κάθε συμπληρωματικής σύμβασης υπέρ της Ενιαίας Αρχής Δημοσίων Συμβάσεων.

β) Κράτηση ύψους 0,02% υπέρ της ανάπτυξης και συντήρησης του ΟΠΣ ΕΣΗΔΗΣ, η οποία υπολογίζεται επί της αξίας, εκτός ΦΠΑ, της αρχικής, καθώς και κάθε συμπληρωματικής σύμβασης. Το ποσό αυτό παρακρατείται σε κάθε πληρωμή από την αναθέτουσα αρχή στο όνομα και για λογαριασμό του Υπουργείου Ψηφιακής Διακυβέρνησης, σύμφωνα με την παρ. 6 του άρθρου 36 του ν. 4412/2016. **Μέχρι την έκδοση της κοινής απόφασης της παρ. 6 του άρθρου 36 του ν. 4412/2016, η ως άνω κράτηση δεν επιβάλλεται.**

Με κάθε πληρωμή θα γίνεται η προβλεπόμενη από την κείμενη νομοθεσία παρακράτηση φόρου εισοδήματος αξίας 4% επί του καθαρού ποσού.

5.1.3. Ο ανάδοχος είναι υποχρεωμένος να εκδώσει και να προσκομίσει Ηλεκτρονικό Τιμολόγιο που θα εκδοθεί σύμφωνα με τις προϋποθέσεις που αναφέρονται στις διατάξεις των (άρθρα 148-154) του ν. 4601/2019 (Α.44) όπως τροποποιήθηκαν και ισχύουν στο πλαίσιο των δημοσίων συμβάσεων.

Ο ανάδοχος συμπληρώνει στο πεδίο ΒΤ-11: Στοιχείο αναφοράς αγαθού του Εθνικού Μορφότυπου Ηλεκτρονικού Τιμολογίου τον «ΑΔΑ Ανάληψης».

5.2 Κήρυξη οικονομικού φορέα εκπτώτου - Κυρώσεις

5.2.1. Ο ανάδοχος κηρύσσεται υποχρεωτικά έκπτωτος από τη σύμβαση και από κάθε δικαίωμα που απορρέει από αυτήν, με απόφαση της αναθέτουσας αρχής, ύστερα από γνωμοδότηση του αρμόδιου συλλογικού οργάνου (Επιτροπή Παρακολούθησης και Παραλαβής):

α) στην περίπτωση της παρ. 7 του άρθρου 105 περί κατακύρωσης και σύναψης σύμβασης,

β) στην περίπτωση που δεν εκπληρώσει τις υποχρεώσεις του που απορρέουν από τη σύμβαση ή/και δεν συμμορφωθεί με τις σχετικές γραπτές εντολές της υπηρεσίας, που είναι σύμφωνες με τη σύμβαση ή τις κείμενες διατάξεις, εντός του συμφωνημένου χρόνου εκτέλεσης της σύμβασης,

γ) εφόσον δεν φορτώσει, δεν παραδώσει ή δεν αντικαταστήσει τα συμβατικά αγαθά ή δεν επισκευάσει ή δεν συντηρήσει αυτά μέσα στον συμβατικό χρόνο ή στον χρόνο παράτασης που του δόθηκε, σύμφωνα με όσα προβλέπονται στο άρθρο 206 του ν. 4412/2016, με την επιφύλαξη της επόμενης παραγράφου.

Στην περίπτωση συνδρομής λόγου έκπτωσης του αναδόχου από σύμβαση κατά την ως άνω περίπτωση γ', η αναθέτουσα αρχή κοινοποιεί στον ανάδοχο ειδική όχληση, στην οποία μνημονεύει τις διατάξεις του άρθρου 203 του ν. 4412/2016 και περιλαμβάνει συγκεκριμένη περιγραφή των ενεργειών στις οποίες οφείλει να

προβεί ο ανάδοχος, προκειμένου να συμμορφωθεί, μέσα σε προθεσμία 15 ημερών από την κοινοποίηση της ανωτέρω όχλησης. Αν η προθεσμία που τάχθηκε με την ειδική όχληση, παρέλθει, χωρίς ο ανάδοχος να συμμορφωθεί, κηρύσσεται έκπτωτος μέσα σε προθεσμία τριάντα (30) ημερών από την άπρακτη πάροδο της προθεσμίας συμμόρφωσης, με απόφαση της αναθέτουσας αρχής.

Ο ανάδοχος δεν κηρύσσεται έκπτωτος για λόγους που ανάγονται σε υπαιτιότητα του φορέα εκτέλεσης της σύμβασης ή αν συντρέχουν λόγοι ανωτέρας βίας.

Στον οικονομικό φορέα, που κηρύσσεται έκπτωτος από τη σύμβαση, επιβάλλονται, με απόφαση του αποφαινόμενου οργάνου, ύστερα από γνωμοδότηση του αρμόδιου οργάνου, το οποίο υποχρεωτικά καλεί τον ενδιαφερόμενο προς παροχή εξηγήσεων, αθροιστικά οι παρακάτω κυρώσεις:

α) ολική κατάπτωση της εγγύησης συμμετοχής ή καλής εκτέλεσης της σύμβασης κατά περίπτωση,

β) είσπραξη εντόκως της προκαταβολής που χορηγήθηκε στον έκπτωτο από τη σύμβαση ανάδοχο, είτε από ποσό που δικαιούται να λάβει, είτε με κατάθεση του ποσού από τον ίδιο, είτε με κατάπτωση της εγγύησης προκαταβολής. Ο υπολογισμός των τόκων γίνεται από την ημερομηνία λήψης της προκαταβολής από τον ανάδοχο μέχρι την ημερομηνία έκδοσης της απόφασης κήρυξής του ως εκπτώτου, με το ισχύον κάθε φορά ανώτατο όριο επιτοκίου για τόκο από δικαιοπραξία, από την ημερομηνία δε αυτή και μέχρι την επιστροφή της, με το ισχύον κάθε φορά επιτόκιο για τόκο υπερημερίας.

γ) Καταλογισμός του διαφέροντος, που προκύπτει εις βάρος της αναθέτουσας αρχής, εφόσον αυτή προμηθευτεί τα αγαθά, που δεν προσκομίστηκαν προσηκόντως από τον έκπτωτο οικονομικό φορέα, αναθέτοντας το ανεκτέλεστο αντικείμενο της σύμβασης στον επόμενο κατά σειρά κατάταξης οικονομικό φορέα που είχε λάβει μέρος στη διαδικασία ανάθεσης της σύμβασης. Αν ο οικονομικός φορέας του προηγούμενου εδαφίου δεν αποδεχθεί την ανάθεση της σύμβασης, η αναθέτουσα αρχή μπορεί να προμηθευτεί τα αγαθά, που δεν προσκομίστηκαν προσηκόντως από τον έκπτωτο οικονομικό φορέα, από τρίτο οικονομικό φορέα, είτε με διενέργεια νέας διαδικασίας ανάθεσης σύμβασης, είτε με προσφυγή στη διαδικασία διαπραγμάτευσης, χωρίς προηγούμενη δημοσίευση, εφόσον συντρέχουν οι προϋποθέσεις του άρθρου 32 του ν. 4412/2016. Το διαφέρον υπολογίζεται με τον ακόλουθο τύπο:

$\Delta = (TKT - TKE) \times \Pi$ Όπου: Δ = Διαφέρον που θα προκύψει εις βάρος της αναθέτουσας αρχής, εφόσον αυτή προμηθευτεί τα αγαθά που δεν προσκομίστηκαν προσηκόντως από τον έκπτωτο οικονομικό φορέα, σύμφωνα με τα ανωτέρω αναφερόμενα. Το διαφέρον λαμβάνει θετικές τιμές, αλλιώς θεωρείται ίσο με μηδέν.

TKT = Τιμή κατακύρωσης της προμήθειας των αγαθών, που δεν προσκομίστηκαν προσηκόντως από τον έκπτωτο οικονομικό φορέα στον νέο ανάδοχο.

TKE = Τιμή κατακύρωσης της προμήθειας των αγαθών, που δεν προσκομίστηκαν προσηκόντως από τον έκπτωτο οικονομικό φορέα, σύμφωνα με τη σύμβαση από την οποία κηρύχθηκε έκπτωτος ο οικονομικός φορέας.

Π = Συντελεστής προσαύξησης προσδιορισμού της έμμεσης ζημίας που προκαλείται στην αναθέτουσα αρχή από την έκπτωση του αναδόχου ο οποίος λαμβάνει την τιμή 1,01.

Ο καταλογισμός του διαφέροντος επιβάλλεται στον έκπτωτο οικονομικό φορέα με απόφαση της αναθέτουσας αρχής, που εκδίδεται σε αποκλειστική προθεσμία δεκαοκτώ (18) μηνών μετά την έκδοση και την κοινοποίηση της απόφασης κήρυξης εκπτώτου, και εφόσον κατακυρωθεί η προμήθεια των αγαθών που δεν προσκομίστηκαν προσηκόντως από τον έκπτωτο οικονομικό φορέα σε τρίτο οικονομικό φορέα. Για την είσπραξη του διαφέροντος από τον έκπτωτο οικονομικό φορέα μπορεί να εφαρμόζεται η διαδικασία του Κώδικα Είσπραξης Δημόσιων Εσόδων. Το διαφέρον εισπράττεται υπέρ της αναθέτουσας αρχής.

δ) Επιπλέον, μπορεί να επιβληθεί προσωρινός αποκλεισμός του αναδόχου από το σύνολο των συμβάσεων προμηθειών ή υπηρεσιών των φορέων που εμπíπτουν στις διατάξεις του ν. 4412/2016 κατά τα ειδικότερα προβλεπόμενα στο άρθρο 74 του ως άνω νόμου, περί αποκλεισμού οικονομικού φορέα από δημόσιες συμβάσεις.

5.2.2. Αν το αγαθό φορτωθεί - παραδοθεί ή αντικατασταθεί μετά τη λήξη του συμβατικού χρόνου και μέχρι τη λήξη του χρόνου της παράτασης που χορηγήθηκε, σύμφωνα με το άρθρο 206 του ν. 4412/16, επιβάλλεται πρόστιμο πέντε τοις εκατό (5%) επί της συμβατικής αξίας της ποσότητας που παραδόθηκε εκπρόθεσμα.

Το παραπάνω πρόστιμο υπολογίζεται επί της συμβατικής αξίας των εκπρόθεσμα παραδοθέντων αγαθών, χωρίς ΦΠΑ. Εάν τα αγαθά που παραδόθηκαν εκπρόθεσμα επηρεάζουν τη χρησιμοποίηση των αγαθών που παραδόθηκαν εμπρόθεσμα, το πρόστιμο υπολογίζεται επί της συμβατικής αξίας της συνολικής ποσότητας αυτών.

Κατά τον υπολογισμό του χρονικού διαστήματος της καθυστέρησης για φόρτωση- παράδοση ή αντικατάσταση των αγαθών, με απόφαση του αποφαινόμενου οργάνου, ύστερα από γνωμοδότηση του αρμόδιου οργάνου, δεν λαμβάνεται υπόψη ο χρόνος που παρήλθε πέραν του εύλογου, κατά τα διάφορα στάδια των διαδικασιών, για τον οποίο δεν ευθύνεται ο ανάδοχος και παρατείνεται, αντίστοιχα, ο χρόνος φόρτωσης - παράδοσης.

Εφόσον ο ανάδοχος έχει λάβει προκαταβολή, εκτός από το προβλεπόμενο κατά τα ανωτέρω πρόστιμο, καταλογίζεται σε βάρος του και τόκος επί του ποσού της προκαταβολής, που υπολογίζεται από την επομένη της λήξης του συμβατικού χρόνου, μέχρι την προσκόμιση του συμβατικού αγαθού, με το ισχύον κάθε φορά ανώτατο όριο του ποσοστού του τόκου υπερημερίας.

Η είσπραξη του προστίμου και των τόκων επί της προκαταβολής γίνεται με παρακράτηση από το ποσό πληρωμής του αναδόχου ή, σε περίπτωση ανεπάρκειας ή έλλειψης αυτού, με ισόποση κατάπτωση της εγγύησης καλής εκτέλεσης και προκαταβολής αντίστοιχα, εφόσον ο ανάδοχος δεν καταθέσει το απαιτούμενο ποσό.

Σε περίπτωση ένωσης οικονομικών φορέων, το πρόστιμο και οι τόκοι επιβάλλονται αναλόγως σε όλα τα μέλη της ένωσης.

5.3 Διοικητικές προσφυγές κατά τη διαδικασία εκτέλεσης των συμβάσεων

Ο ανάδοχος μπορεί κατά των αποφάσεων που επιβάλλουν σε βάρος του κυρώσεις, δυνάμει των όρων των άρθρων 5.2 (Κήρυξη οικονομικού φορέα εκπτώτου - Κυρώσεις), 6.1. (Χρόνος παράδοσης αγαθών), 6.4. (Απόρριψη συμβατικών αγαθών – αντικατάσταση), καθώς και κατ' εφαρμογή των συμβατικών όρων, να ασκήσει προσφυγή για λόγους νομιμότητας και ουσίας ενώπιον του φορέα που εκτελεί τη σύμβαση μέσα σε ανατρεπτική προθεσμία (30) ημερών από την ημερομηνία της κοινοποίησης ή της πλήρους γνώσης της σχετικής απόφασης. Η εμπρόθεσμη άσκηση της προσφυγής αναστέλλει τις επιβαλλόμενες κυρώσεις. Επί της προσφυγής αποφασίζει το αρμοδίως αποφαινόμενο όργανο, ύστερα από γνωμοδότηση του προβλεπόμενου στο τελευταίο εδάφιο της περίπτωσης β' της παραγράφου 11 του άρθρου 221 του ν.4412/2016 οργάνου, εντός προθεσμίας τριάντα (30) ημερών από την άσκησή της, άλλως θεωρείται ως σιωπηρώς απορριφθείσα. Κατά της απόφασης αυτής δεν χωρεί η άσκηση άλλης οποιασδήποτε φύσης διοικητικής προσφυγής. Αν κατά της απόφασης που επιβάλλει κυρώσεις δεν ασκηθεί εμπρόθεσμα η προσφυγή ή αν απορριφθεί αυτή από το αποφαινόμενο αρμοδίως όργανο, η απόφαση καθίσταται οριστική. Αν ασκηθεί εμπρόθεσμα προσφυγή, αναστέλλονται οι συνέπειες της απόφασης μέχρι αυτή να οριστικοποιηθεί.

5.4 Δικαστική επίλυση διαφορών

Κάθε διαφορά μεταξύ των συμβαλλόμενων μερών που προκύπτει από τη σύμβαση που συνάπτεται στο πλαίσιο της παρούσας Διακήρυξης, επιλύεται με την άσκηση προσφυγής ή αγωγής στο Διοικητικό Πρωτοδικείο της Περιφέρειας στην οποία εκτελείται η σύμβαση, κατά τα ειδικότερα οριζόμενα στις παρ. 1 έως και 6 του άρθρου 205Α του ν. 4412/2016. Πριν από την άσκηση της προσφυγής στο Διοικητικό Πρωτοδικείο προηγείται υποχρεωτικά η τήρηση της ενδικοφανούς διαδικασίας που προβλέπεται στο άρθρο 205 του ν. 4412/2016 και την παράγραφο 5.3 της παρούσας, διαφορετικά η προσφυγή απορρίπτεται ως απαράδεκτη. Αν ο ανάδοχος της σύμβασης είναι κοινοπραξία, η προσφυγή ασκείται είτε από την ίδια είτε από όλα τα μέλη της. Δεν απαιτείται η τήρηση ενδικοφανούς διαδικασίας αν ασκείται από τον

ενδιαφερόμενο αγωγή, στο δικόγραφο της οποίας δεν σωρεύεται αίτημα ακύρωσης ή τροποποίησης διοικητικής πράξης ή παράλειψης.

6. ΧΡΟΝΟΣ ΚΑΙ ΤΡΟΠΟΣ ΕΚΤΕΛΕΣΗΣ

6.1 Χρόνος παράδοσης αγαθών

6.1.1. Ο ανάδοχος υποχρεούται να παραδώσει και ολοκληρώσει την εγκατάσταση των ειδών εντός **πέντε (5) μηνών** από την υπογραφή της σύμβασης και την ανάρτηση της στο ΚΗΜΔΗΣ.

Οι εργασίες θα πρέπει να γίνουν κατά τη διάρκεια των θερινών διακοπών (εφόσον έχει ολοκληρωθεί η υπογραφή της σύμβασης) και κατά το χρονικό διάστημα από τον Σεπτέμβριο έως και τον Δεκέμβριο του 2026, σε περιόδους που δεν θα διαταράσσεται η ομαλή διεξαγωγή των μαθημάτων και της εξεταστικής, σε συνεννόηση με το Πανεπιστήμιο Κρήτης. **Οι εργασίες θα πρέπει να έχουν ολοκληρωθεί έως τις 31/12/2026.**

Ο συμβατικός χρόνος παράδοσης των αγαθών μπορεί να παρατείνεται, πριν από τη λήξη του αρχικού συμβατικού χρόνου παράδοσης, υπό τις ακόλουθες σωρευτικές προϋποθέσεις: α) τηρούνται οι όροι του άρθρου 132 περί τροποποίησης συμβάσεων κατά τη διάρκειά τους, β) έχει εκδοθεί αιτιολογημένη απόφαση του αρμόδιου αποφαινόμενου οργάνου της αναθέτουσας αρχής μετά από γνωμοδότηση αρμόδιου συλλογικού οργάνου, είτε με πρωτοβουλία της αναθέτουσας αρχής και εφόσον συμφωνεί ο ανάδοχος, είτε ύστερα από σχετικό αίτημα του αναδόχου, το οποίο υποβάλλεται υποχρεωτικά πριν από τη λήξη του συμβατικού χρόνου, γ) το χρονικό διάστημα της παράτασης είναι ίσο ή μικρότερο από τον αρχικό συμβατικό χρόνο παράδοσης. Στην περίπτωση παράτασης του συμβατικού χρόνου παράδοσης, ο χρόνος παράτασης δεν συνυπολογίζεται στον συμβατικό χρόνο παράδοσης.

Στην περίπτωση παράτασης του συμβατικού χρόνου παράδοσης έπειτα από αίτημα του αναδόχου, επιβάλλονται οι κυρώσεις που προβλέπονται στην παράγραφο 5.2.2 της παρούσας.

Με αιτιολογημένη απόφαση του αρμόδιου αποφαινόμενου οργάνου, η οποία εκδίδεται ύστερα από γνωμοδότηση του οργάνου της περ. β' της παρ. 11 του άρθρου 221 του ν. 4412/2016, ο συμβατικός χρόνος φόρτωσης παράδοσης των αγαθών μπορεί να μετατίθεται. Μετάθεση επιτρέπεται μόνο όταν συντρέχουν λόγοι ανωτέρας βίας ή άλλοι ιδιαιτέρως σοβαροί λόγοι, που καθιστούν αντικειμενικώς αδύνατη την εμπρόθεσμη παράδοση των συμβατικών ειδών. Στις περιπτώσεις μετάθεσης του συμβατικού χρόνου φόρτωσης παράδοσης δεν επιβάλλονται κυρώσεις.

6.1.2. Εάν λήξει ο συμβατικός χρόνος παράδοσης, χωρίς να υποβληθεί εγκαίρως αίτημα παράτασης ή, εάν λήξει ο παραταθείς, κατά τα ανωτέρω, χρόνος, χωρίς να παραδοθεί το αγαθό, ο ανάδοχος κηρύσσεται έκπτωτος.

6.1.3. Ο ανάδοχος υποχρεούται να ειδοποιεί την υπηρεσία που εκτελεί την προμήθεια, την αποθήκη υποδοχής των αγαθών και την επιτροπή παραλαβής, για την ημερομηνία που προτίθεται να παραδώσει το αγαθό, τουλάχιστον πέντε (5) εργάσιμες ημέρες νωρίτερα.

Μετά από κάθε προσκόμιση αγαθού στην αποθήκη υποδοχής αυτών, ο ανάδοχος υποχρεούται να υποβάλει στην υπηρεσία αποδεικτικό, θεωρημένο από τον υπεύθυνο της αποθήκης, στο οποίο αναφέρεται η ημερομηνία προσκόμισης, το αγαθό, η ποσότητα και ο αριθμός της σύμβασης σε εκτέλεση της οποίας προσκομίστηκε.

6.2 Παραλαβή αγαθών - Χρόνος και τρόπος παραλαβής αγαθών

6.2.1. Η παραλαβή των αγαθών γίνεται από επιτροπές, πρωτοβάθμιες ή και δευτεροβάθμιες, που συγκροτούνται σύμφωνα με την παρ. 11 περ. β του άρθρου 221 του ν. 4412/16 κατά τα οριζόμενα στο άρθρο 208 του ως άνω νόμου και το Παράρτημα Ι της παρούσας. Κατά την διαδικασία παραλαβής των αγαθών διενεργείται ποσοτικός και ποιοτικός έλεγχος και εφόσον το επιθυμεί μπορεί να παραστεί και ο προμηθευτής. Ο ποιοτικός έλεγχος των υλικών γίνεται με μακροσκοπικό έλεγχο ή/και πρακτική δοκιμασία.

Το κόστος της διενέργειας των ελέγχων βαρύνει τον ανάδοχο.

Η επιτροπή παραλαβής, μετά τους προβλεπόμενους ελέγχους συντάσσει πρωτόκολλα (μακροσκοπικό – οριστικό- παραλαβής του αγαθού με παρατηρήσεις –απόρριψης των αγαθών) σύμφωνα με την παρ.3 του άρθρου 208 του ν. 4412/16.

Τα πρωτόκολλα που συντάσσονται από τις επιτροπές (πρωτοβάθμιες – δευτεροβάθμιες) κοινοποιούνται υποχρεωτικά και στους αναδόχους.

Αγαθά που απορρίφθηκαν ή κρίθηκαν παραληπτά με έκπτωση επί της συμβατικής τιμής, με βάση τους ελέγχους που πραγματοποίησε η πρωτοβάθμια επιτροπή παραλαβής, μπορούν να παραπέμπονται για επανεξέταση σε δευτεροβάθμια επιτροπή παραλαβής ύστερα από αίτημα του αναδόχου ή αυτεπάγγελτα σύμφωνα με την παρ. 5 του άρθρου 208 του ν.4412/16. Τα έξοδα βαρύνουν σε κάθε περίπτωση τον ανάδοχο.

Επίσης, εάν ο τελευταίος διαφωνεί με τα αποτελέσματα των εργαστηριακών εξετάσεων που διενεργήθηκαν από πρωτοβάθμιες ή δευτεροβάθμιες επιτροπές παραλαβής μπορεί να ζητήσει εγγράφως εξέταση κατ'έφεση των οικείων αντιδειγμάτων, μέσα σε ανατρεπτική προθεσμία είκοσι (20) ημερών από την γνωστοποίηση σε αυτόν των αποτελεσμάτων της αρχικής εξέτασης, με τον τρόπο που περιγράφεται στην παρ. 8 του άρθρου 208 του ν. 4412/2016.

Το αποτέλεσμα της κατ'έφεση εξέτασης είναι υποχρεωτικό και τελεσίδικο και για τα δύο μέρη.

Ο ανάδοχος δεν μπορεί να ζητήσει παραπομπή σε δευτεροβάθμια επιτροπή παραλαβής μετά τα αποτελέσματα της κατ'έφεση εξέτασης.

6.2.2. Η παραλαβή των υλικών και η έκδοση των σχετικών πρωτοκόλλων παραλαβής πραγματοποιείται μέσα σε χρονικό διάστημα ενενήντα (90) ημερών από την παράδοση των ειδών και την έκδοση των σχετικών νόμιμων παραστατικών και δικαιολογητικών από τον ανάδοχο.

Αν η παραλαβή των αγαθών και η σύνταξη του σχετικού πρωτοκόλλου δεν πραγματοποιηθεί από την επιτροπή παρακολούθησης και παραλαβής μέσα στον οριζόμενο παρπάνω χρόνο, θεωρείται ότι η παραλαβή συντελέστηκε αυτοδίκαια, με κάθε επιφύλαξη των δικαιωμάτων του Δημοσίου και εκδίδεται προς τούτο σχετική απόφαση του αρμόδιου αποφαινόμενου οργάνου, με βάση μόνο το θεωρημένο από την υπηρεσία που παραλαμβάνει τα αγαθά αποδεικτικό προσκόμισης τούτων, σύμφωνα δε με την απόφαση αυτή η αποθήκη του φορέα εκδίδει δελτίο εισαγωγής του αγαθού και εγγραφής του στα βιβλία της, προκειμένου να πραγματοποιηθεί η πληρωμή του αναδόχου.

Ανεξάρτητα από την, κατά τα ανωτέρω, αυτοδίκαιη παραλαβή και την πληρωμή του αναδόχου, πραγματοποιούνται οι προβλεπόμενοι από τη σύμβαση έλεγχοι από επιτροπή που συγκροτείται με απόφαση του αρμόδιου αποφαινόμενου οργάνου, στην οποία δεν μπορεί να συμμετέχουν ο πρόεδρος και τα μέλη της επιτροπής που δεν πραγματοποίησε την παραλαβή στον προβλεπόμενο από τη σύμβαση χρόνο. Η παραπάνω επιτροπή παραλαβής προβαίνει σε όλες τις διαδικασίες παραλαβής που προβλέπονται από την ως άνω παράγραφο 1 και το άρθρο 208 του ν. 4412/2016 και συντάσσει τα σχετικά πρωτόκολλα. Οι εγγυητικές επιστολές προκαταβολής και καλής εκτέλεσης δεν επιστρέφονται πριν από την ολοκλήρωση όλων των προβλεπόμενων από τη σύμβαση ελέγχων και τη σύνταξη των σχετικών πρωτοκόλλων.

6.3 Ειδικό όρο ναύλωσης – ασφάλισης - ανακοίνωσης φόρτωσης και ποιοτικού ελέγχου στο εξωτερικό

Δεν προβλέπονται στην παρούσα σύμβαση.

6.4 Απόρριψη συμβατικών αγαθών – Αντικατάσταση

6.4.1. Σε περίπτωση οριστικής απόρριψης ολόκληρης ή μέρους της συμβατικής ποσότητας των αγαθών, με απόφαση του αποφαινόμενου οργάνου ύστερα από γνωμοδότηση του αρμόδιου οργάνου, μπορεί να εγκρίνεται αντικατάστασή της με άλλη, που να είναι σύμφωνη με τους όρους της σύμβασης, μέσα σε τακτή προθεσμία που ορίζεται από την απόφαση αυτή.

6.4.2. Αν η αντικατάσταση γίνεται μετά τη λήξη του συμβατικού χρόνου, η προθεσμία που ορίζεται για την αντικατάσταση δεν μπορεί να είναι μεγαλύτερη του 1/2 του συνολικού συμβατικού χρόνου, ο δε ανάδοχος θεωρείται ως εκπρόθεσμος και υπόκειται σε κυρώσεις λόγω εκπρόθεσμης παράδοσης. Αν ο ανάδοχος δεν αντικαταστήσει τα αγαθά που απορρίφθηκαν μέσα στην προθεσμία που του τάχθηκε

ΠΑΡΑΡΤΗΜΑΤΑ**ΠΑΡΑΡΤΗΜΑ Ι – Αναλυτική Περιγραφή Φυσικού και Οικονομικού Αντικειμένου της Σύμβασης****Αναβάθμιση Οπτικοακουστικού Εξοπλισμού Αμφιθεάτρου Ιατρικής του Πανεπιστημίου Κρήτης Τεχνική Περιγραφή & Τεκμηρίωση****1) Εισαγωγή**

Στο πλαίσιο της αναβάθμισης του αμφιθεάτρου Ιατρικής του Πανεπιστημίου Κρήτης, προβλέπεται η εγκατάσταση ολοκληρωμένου οπτικοακουστικού συστήματος που θα υποστηρίζει υψηλής ποιότητας παρουσιάσεις, τηλεδιασκέψεις και υβριδική διδασκαλία. Η προτεινόμενη λύση θα δώσει έμφαση στην απλότητα χειρισμού, την αξιοπιστία σε καθημερινή χρήση, την επεκτασιμότητα και την απρόσκοπτη ενσωμάτωση με τους υφιστάμενους αυτοματισμούς του κτιρίου.

2) Τεχνική Περιγραφή Συστήματος

Με την εγκατάσταση συστήματος απεικόνισης μεγάλης επιφάνειας (LED Wall), θα επιτευχθεί ουσιαστική αναβάθμιση των εποπτικών μέσων διδασκαλίας, επιτρέποντας την προβολή περιεχομένου υψηλής ανάλυσης και τη διαχείριση πολλαπλών πηγών εικόνας. Παράλληλα, το σύστημα θα ενισχυθεί με σύγχρονες ρομποτικές κάμερες υψηλής ευκρίνειας, οι οποίες θα υποστηρίζουν λειτουργίες αυτόματης ή χειροκίνητης στόχευσης, διευκολύνοντας την καταγραφή, την εξ αποστάσεως συμμετοχή και τη συνολική οπτικοακουστική κάλυψη της αίθουσας.

Η ηχητική υποδομή του αμφιθεάτρου θα αναβαθμιστεί συνολικά, με την εγκατάσταση ασύρματων μικροφωνικών διατάξεων για τον διδάσκοντα και το ακροατήριο, καθώς και με την τοποθέτηση συστοιχιών ηχείων κατάλληλης ισχύος και διασποράς, ώστε να εξασφαλίζεται ομοιόμορφη και ευκρινής ηχητική κάλυψη σε όλο τον χώρο. Παράλληλα, θα εγκατασταθεί ψηφιακή μονάδα επεξεργασίας ήχου, η οποία θα υποστηρίζει λειτουργίες αυτόματης ακύρωσης ηχούς (AEC), μίξης πολλαπλών εισόδων και δρομολόγησης σημάτων προς όλα τα υποσυστήματα ενίσχυσης.

Συμπληρωματικά, θα πραγματοποιηθεί επένδυση των εσωτερικών επιφανειών του αμφιθεάτρου με κατάλληλα ηχοαπορροφητικά panels, με στόχο τη βελτίωση της ακουστικής συμπεριφοράς του χώρου, τη μείωση των ανεπιθύμητων ανακλάσεων και τον περιορισμό ηχητικών παρεμβολών. Η προμήθεια και εγκατάστασή τους θα υλοποιηθούν σύμφωνα με τις τεχνικές προδιαγραφές και τις απαιτήσεις του έργου, εξασφαλίζοντας ομοιόμορφη κατανομή και σταθερή στήριξη στις επιλεγμένες επιφάνειες, συμβάλλοντας ουσιαστικά στη συνολική αναβάθμιση της ποιότητας ήχου.

Ιδιαίτερη μέριμνα θα δοθεί στη διευκόλυνση της σύνδεσης εξωτερικών συσκευών, όπως φορητών υπολογιστών επισκεπτών, μέσω ενιαίου σημείου διασύνδεσης (HDMI, USB-A, USB-C και τροφοδοσία). Το σημείο αυτό θα ενσωματωθεί στο σύστημα αυτοματισμού της αίθουσας, επιτρέποντας στον χρήστη να προβάλλει άμεσα το περιεχόμενό του στις οθόνες του χώρου, αλλά και στους απομακρυσμένους συμμετέχοντες κατά τη διάρκεια τηλεδιάσκεψης.

Για τη υποστήριξη υπηρεσιών υβριδικής μάθησης, θα εγκατασταθεί εξοπλισμός τηλεδιασκέψεων με συμβατότητα προς τις πλέον διαδεδομένες πλατφόρμες συνεργασίας, καθώς και τη δυνατότητα προβολής των απομακρυσμένων συμμετεχόντων σε βοηθητικές οθόνες εντός της αίθουσας.

Βασικό χαρακτηριστικό της προτεινόμενης λύσης θα αποτελέσει η διατήρηση της υφιστάμενης αρχιτεκτονικής και αισθητικής του αμφιθεάτρου, με στόχο την ελάχιστη δυνατή όχληση κατά την εγκατάσταση. Όλες οι νέες διατάξεις θα τοποθετηθούν με τρόπο που να εναρμονίζονται με τα υπάρχοντα στοιχεία του χώρου, ενώ η επιλογή του εξοπλισμού θα γίνει με γνώμονα τη σταθερότητα, τη διακριτικότητα και τη δυνατότητα μελλοντικής επέκτασης.

Για τον συνολικό έλεγχο του συστήματος AV θα εγκατασταθεί κεντρική μονάδα ελέγχου, συνοδευόμενη από οθόνες αφής, οι οποίες θα επιτρέπουν τον χειρισμό όλων των λειτουργιών του αμφιθεάτρου μέσα από απλό και φιλικό περιβάλλον χρήστη. Ο αυτοματισμός θα περιλαμβάνει επιλογή πηγών εικόνας, διαχείριση ήχου, έλεγχο τηλεδιασκέψεων, επιλογή προκαθορισμένων σεναρίων λειτουργίας, καθώς και βασικό έλεγχο φωτισμού της αίθουσας.

Όλος ο ενεργός και παθητικός εξοπλισμός θα εγκατασταθεί σε ειδικά σχεδιασμένα ερμάρια (rack) με ασφάλιση, επαρκή αερισμό και εύκολη πρόσβαση για συντήρηση. Η συνολική υποδομή θα συμπληρωθεί από δίκτυο καλωδίωσης, διατάξεις δικτύου, μετατροπείς σήματος και υποστηρικτικά στοιχεία που θα εξασφαλίσουν αξιόπιστη μεταφορά οπτικοακουστικών, δικτυακών και ηλεκτρικών σημάτων στο σύνολο του χώρου.

Τέλος, θα πραγματοποιηθεί ανακατανομή των υφιστάμενων ζωνών φωτισμού, με στόχο τη βελτιστοποίηση της φωτεινής κάλυψης και την προσαρμογή της στις λειτουργικές απαιτήσεις του αμφιθεάτρου. Παράλληλα, θα δημιουργηθούν νέα κυκλώματα φωτισμού, τα οποία θα τροφοδοτούνται απευθείας από τον ηλεκτρολογικό πίνακα, εξασφαλίζοντας σταθερή λειτουργία και επαρκή ηλεκτρική ισχύ για τις πρόσθετες φωτιστικές ανάγκες. Όλες οι σχετικές ηλεκτρολογικές παρεμβάσεις θα ενταχθούν στο σύστημα αυτοματισμού φωτισμού τύπου KNX, το οποίο θα περιλαμβάνει κατάλληλο ενεργοποιητή, τροφοδοτικό και δύο ανεξάρτητα σετ διακοπών KNX για τον συνολικό και επιμέρους έλεγχο του γενικού φωτισμού της αίθουσας, εξασφαλίζοντας ομαλή και αποδοτική διαχείριση των φωτιστικών σεναρίων και πλήρη ενσωμάτωσή τους στο ευρύτερο σύστημα αυτοματισμού του χώρου.

3) Εξοπλισμός Αίθουσας Ιατρικής



Εικόνα 1: Πανοραμική άποψη από την έδρα προς το ακροατήριο.



Εικόνα 2: Άποψη από το πίσω μέρος προς το μέτωπο διδασκαλίας.

Ο βασικός οπτικοακουστικός εξοπλισμός που θα εγκατασταθεί και παραμετροποιηθεί στην αίθουσα της Ιατρικής του Πανεπιστημίου Κρήτης θα περιλαμβάνει τα ακόλουθα:

1) Σύστημα Βίντεο & Παρουσίασης

Το σύστημα βίντεο θα περιλαμβάνει όλες τις συσκευές απεικόνισης, λήψης, μεταγωγής και διανομής εικόνας, εξασφαλίζοντας υψηλή ποιότητα προβολής, υποστήριξη πολλαπλών πηγών και απρόσκοπτη λειτουργία σε εκπαιδευτικά και υβριδικά περιβάλλοντα.

Περιλαμβάνει:

- Κεντρικό σύστημα απεικόνισης μεγάλης επιφάνειας (υψηλή φωτεινότητα/ανάλυση)
- Ρομποτικές κάμερες πολύ υψηλής ανάλυσης με απομακρυσμένο έλεγχο
- Μεταγωγή/κλιμάκωση 4K/60 με δυνατότητα πολυπροβολής
- Πομποδέκτες και διανομείς HDMI
- Συσκευή σύλληψης σήματος για τηλεδιασκέψεις/καταγραφή

2) Σύστημα Ήχου

Το σύστημα ήχου θα καλύπτει πλήρως το αμφιθέατρο με καθαρή και ομοιογενή ηχητική αναπαραγωγή, υποστηρίζοντας ομιλία, παρουσιάσεις και υβριδικές συνεδρίες μέσω σύγχρονης επεξεργασίας και δικτυακής διασύνδεσης.

Περιλαμβάνει:

- Ασύρματα μικρόφωνα χειρός και κεφαλής.
- Δικτυακή διασύνδεση ήχου (π.χ. Dante/AES67), DSP με AEC.
- Ενισχυτές υψηλής απόδοσης, ηχεία και subwoofer.
- Σημεία XLR και διεπαφές USB/δικτύου για εγγραφή και streaming.
- Ηχοαπορροφητικά panels για μείωση ανακλάσεων & βελτίωση ακουστικής.

3) Σύστημα Ελέγχου & Δικτύωσης

Το σύστημα ελέγχου θα επιτρέπει την κεντρική διαχείριση όλων των λειτουργιών AV, μέσω αυτοματισμών και εργονομικού περιβάλλοντος χειρισμού, ενώ η δικτύωση θα εξασφαλίζει αξιόπιστη επικοινωνία μεταξύ των υποσυστημάτων.

Περιλαμβάνει:

- Κεντρικό επεξεργαστή ελέγχου και οθόνες αφής (έδρα / control room)

- Δικτυακό εξοπλισμό PoE για AV-over-IP
- Φατνίο συνδέσεων (HDMI, USB-A/C, 230V) για τον χρήστη

4) Φωτισμός & Αυτοματισμοί

Αφορά τον γενικό και σκηνικό φωτισμό του αμφιθεάτρου, καθώς και τις επεμβάσεις ανακατανομής ζωνών και δημιουργίας νέων κυκλωμάτων, με πλήρη ενσωμάτωση στο σύστημα αυτοματισμού KNX για ευέλικτο και λειτουργικό έλεγχο.

Περιλαμβάνει:

- Ανακατανομή ζωνών φωτισμού & δημιουργία νέων κυκλωμάτων
- Ενσωμάτωση σε σύστημα KNX (ενεργοποιητής, τροφοδοτικό, διακόπτες)
- Σκηνικό φωτισμό τύπου profile/spot/wash
- Συστήματα DMX & μετατροπείς Ethernet–DMX

5) Υποδομές, Racks & Εργασίες

Αφορούν τις παθητικές και ενεργές υποδομές που απαιτούνται για την ολοκληρωμένη και ασφαλή λειτουργία του συστήματος, καθώς και τις εξειδικευμένες εργασίες εγκατάστασης και πιστοποίησης.

Περιλαμβάνει:

- Racks για σκηνή και control room, ασφαλισμένα και αεριζόμενα.
- Καλωδιώσεις (οπτικές ίνες & χαλκός), κανάλια/σωληνώσεις, βάσεις στήριξης.
- Εργασίες εγκατάστασης, παραμετροποίησης και πιστοποίησης.

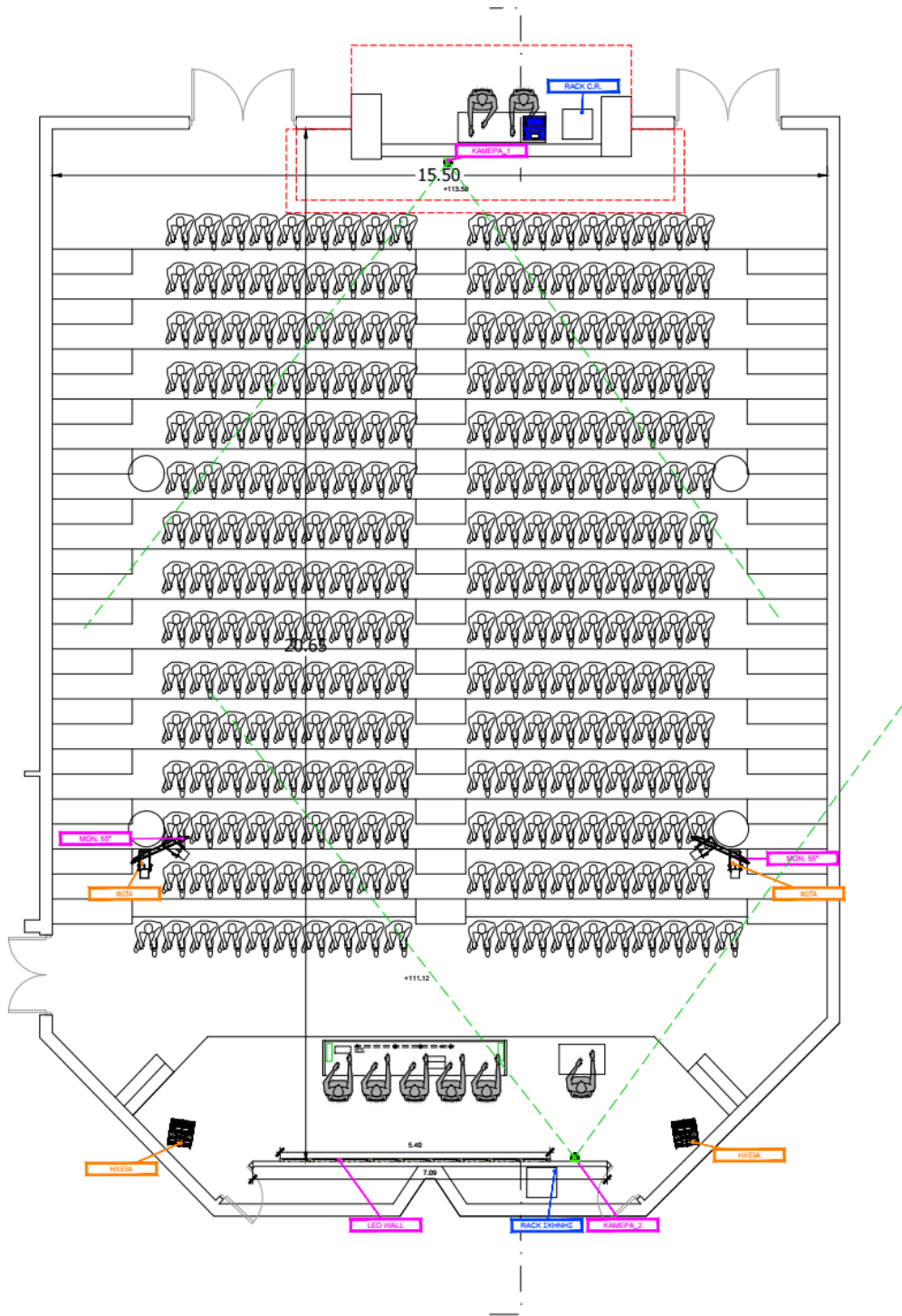

Εικόνα 3: Κάτοψη αμφιθεάτρου: Διάταξη καθισμάτων και θέσεις υπό εγκατάσταση εξοπλισμού

4) Σενάρια Λειτουργίας

Τα σενάρια λειτουργίας που ακολουθούν περιγράφουν τις διαφορετικές μορφές χρήσης του οπτικοακουστικού συστήματος του αμφιθεάτρου, όπως αυτές θα υποστηρίζονται από τον εγκατεστημένο εξοπλισμό και το ενιαίο περιβάλλον ελέγχου. Κάθε σενάριο αποτυπώνει τις λειτουργίες που θα ενεργοποιούνται μέσω της οθόνης αφής, τον τρόπο με τον οποίο θα δρομολογούνται τα σήματα εικόνας και ήχου, καθώς και τις δυνατότητες προβολής, καταγραφής και μετάδοσης που θα είναι διαθέσιμες στον

χρήστη. Η δομή αυτή διασφαλίζει ομοιομορφία χειρισμού, απλοποιημένη λειτουργία και πλήρη αξιοποίηση των δυνατοτήτων του συστήματος σε όλες τις εκπαιδευτικές και συνεργατικές δραστηριότητες της αίθουσας.

Σενάριο 1: Διάλεξη χωρίς παρουσίαση

Ο χρήστης θα ενεργοποιεί τα οπτικοακουστικά συστήματα της αίθουσας μέσω της οθόνης αφής. Άμεσα θα είναι διαθέσιμα τα ασύρματα μικρόφωνα, των οποίων ο ήχος θα αναπαράγεται καθαρά και ομοιόμορφα στα ηχεία του αμφιθεάτρου. Προαιρετικά, θα είναι δυνατή η προβολή στην κεντρική επιφάνεια εικόνας από κάποια από τις ρομποτικές κάμερες, αξιοποιώντας λειτουργίες αυτόματης στόχευσης (Auto-Tracking) για παρακολούθηση του διδάσκοντος.

Σενάριο 2: Διάλεξη με παρουσίαση

Ο χρήστης θα ενεργοποιεί τα οπτικοακουστικά συστήματα μέσω της οθόνης αφής. Με τη χρήση του φατνίου συνδέσεων, ο διδάσκων θα συνδέει έναν φορητό υπολογιστή μέσω HDMI ή USB-C και στη συνέχεια θα επιλέγει την αντίστοιχη λειτουργία από την οθόνη ελέγχου. Το περιεχόμενο του υπολογιστή θα προβάλλεται στο LED Wall και στις βοηθητικές οθόνες, ενώ ο ήχος του θα αναπαράγεται από τα ηχεία του χώρου. Εναλλακτικά, θα μπορεί να χρησιμοποιηθεί ο σταθερός υπολογιστής της έδρας ή η ασύρματη διασύνδεση (laptop, smartphone, tablet).

Σενάριο 3: Τηλεδιάσκεψη με Τοπική Παρουσίαση μέσω Η/Υ (Υβριδική Διδασκαλία)

Ο χρήστης θα ενεργοποιεί τα οπτικοακουστικά συστήματα και στη συνέχεια θα συνδέει τον φορητό υπολογιστή στο φατνίο με HDMI και USB-A ή μέσω USB-C. Με την επιλογή της αντίστοιχης λειτουργίας από την οθόνη αφής, η αίθουσα θα γίνεται πλήρως αναγνωρίσιμη από τον υπολογιστή: η ρομποτική κάμερα θα αναγνωρίζεται ως κάμερα τηλεδιάσκεψης, ενώ όλα τα μικρόφωνα του χώρου θα εμφανίζονται ως ενιαίο μικρόφωνο τηλεδιάσκεψης. Το περιεχόμενο του υπολογιστή ή παρουσίαση θα προβάλλεται στο LED Wall, στις βοηθητικές οθόνες και θα μπορεί να κοινοποιείται ταυτόχρονα στους απομακρυσμένους συμμετέχοντες ενώ ο ήχος των συμμετεχόντων θα αναπαράγεται στα ηχεία της αίθουσας. Οι ρομποτικές κάμερες θα μπορούν να εναλλάσσονται ανάλογα με την επιλογή του χρήστη ή με λειτουργίες αυτόματης στόχευσης, ώστε να προβάλλεται σωστά ο εκάστοτε ομιλητής.

Παρακάτω διατίθεται λίστα με τα προς προμήθεια είδη του εξοπλισμού:

A/A	ΠΡΟΙΟΝ/ΥΠΗΡΕΣΙΑ	ΠΟΣΟΤΗΤΑ
1	Εξοπλισμός Video	
1.1	LED Wall	1
1.1.1	Ανταλλακτικά & Παρελκόμενα	1
1.2	Κάμερα πολύ υψηλής ανάλυσης (4K)	2
1.2.1	Βάση κάμερας	2
1.3	Μετατροπέας HDMI σε SDI	2
1.4	Μετατροπέας SDI σε HDMI	2
1.5	Video grabber 4K	1
1.6	Desktop SFF PC	1
1.6.1	Οθόνη 24"	1
1.7	Πομπός μετάδοσης ψηφιακού σήματος HDMI μέσω CATx καλωδίου	1
1.8	Δέκτης μετάδοσης ψηφιακού σήματος HDMI μέσω CATx καλωδίου	4
1.9	Collaboration and Presentation Switcher	1
1.10	Μετατροπέας Dante to USB	1

1.11	Seamless, scaler, Βίντεο μεταγωγέας με Μονάδα Ψηφιακής Επεξεργασίας Σημάτων Ήχου και Αυτόματης Ακύρωσης Ηχούς (AEC) και Dante	1
1.12	Βοηθητικές Οθόνες 55"	2
1.12.1	Βάση ανάρτησης Κολόνας	2
1.13	Ενισχυτής & διανομέας σήματος HDMI 1x4	1
2	Εξοπλισμός Audio	
2.1	Σετ Ασύρματου μικροφώνου χειρός	2
2.2	Σετ Ασύρματου μικροφώνου κεφαλής	1
2.3	Μετατροπέας αναλογικού σήματος σε DANTE	2
2.4	Σημείο διασύνδεσης XLR	1
2.5	Μονάδα επέκτασης εξόδων ήχου	1
2.6	Ενισχυτής Ήχου	1
2.7	Ηχεία	4
2.8	Ηχεία Subwoofer	2
2.8.1	Πλαίσιο ολίσθησης συστοιχίας μεγάλφωνων	2
2.8.2	Σημείο ανύψωσης πλαισίων συστοιχίας μεγάλφωνων	2
2.8.3	Λάμες ρύθμισης μοιρών	4
3	Σύστημα Ελέγχου AV & σεναρίων λειτουργίας	
3.1	Οθόνη αφής ελέγχου AV εξοπλισμού	1
3.2	Κεντρικός επεξεργαστής ελέγχου AV εξοπλισμού	1
3.3	Ethernet Μεταγωγέας	1
3.3.1	Gbit Uplink	1
4	Συστήματα Φωτισμού	1
4.1	Διανομέας σήματος DMX	1
4.2	Μετατροπέας Ethernet to DMX	1
4.3	Φωτιστικό σώμα τύπου Profile	4
4.3.1	Ρυθμιζόμενος Φακός 15°-30°	2
4.3.2	Ρυθμιζόμενος Φακός 25°-50°	2
4.4	Φωτισμός Αμφιθεάτρου	
4.4.1	KNX IP Interface	1
4.5	Ενίσχυση φωτισμού αίθουσας	1
5	Ηχοαπορροφητικά πάνελ	
5.1	Επένδυση τοίχων με ηχοαπορροφητικά Panel	1
5.1.1	Ηχοαπορροφητικά πάνελ 120 X 60 εκ.	201
5.1.2	Εγκατάσταση- Σκαλωσιά	1
Υ.Ε.	Υποδομές-Υλικά & Εργασίες	1
Υ.Ε.1	Φαντίο ρευματοληψίας και σημάτων USB & HDMI	1
Υ.Ε.1.1	Καλώδιο HDMI	1
Υ.Ε.1.2	Καλώδιο USB B to USB A	1
Υ.Ε.1.3	Καλώδιο USB C to USB B	1
Υ.Ε.1.4	Θήκη καλωδίων	1
Υ.Ε.1.5	Ασφάλειες καλωδίων	1
Υ.Ε.2	Καμπίνα (RACK) εγκατάστασης εξοπλισμού Τύπος Α	1
Υ.Ε.3	Καμπίνα (RACK) εγκατάστασης εξοπλισμού Τύπος Β	1
Υ.Ε.4	Λοιπός ηλεκτρονικός και παθητικός εξοπλισμός ολοκλήρωσης λύσης (Integration)	1
Υ.Ε.5	Υπηρεσίες εγκατάστασης διαμόρφωσης, παραμετροποίησης του προσφερόμενου εξοπλισμού, πιστοποίηση λειτουργίας	1

ΠΙΝΑΚΕΣ ΤΕΧΝΙΚΩΝ ΠΡΟΔΙΑΓΡΑΦΩΝ

1 Εξοπλισμός Video

1.1 LED Wall				
A/A	ΠΡΟΔΙΑΓΡΑΦΗ	ΑΠΑΙΤΗΣΗ	ΑΠΑΝΤΗΣΗ	ΠΑΡΑΠΟΜΠΗ
1	ΠΛΗΘΟΣ	Τεμ. 1		
1.1.1 LED Panels				
2	ΠΛΗΘΟΣ	Τεμ. 81		
3	Να αναφερθεί ο Κατασκευαστής, Σειρά-Μοντέλο	ΝΑΙ		
4	Το συνολικό μέγεθος του LED Wall να είναι πλάτους 5,4m και ύψους 3,0m, με συνολική επιφάνεια 16,40m ² και συνολική φυσική ανάλυση 3456 x 1940 pixels (πυκνότητα 409,6 pixels/m ²)	ΝΑΙ		
5	Να διαθέτει βήμα κουκκίδας (pixel pitch) 1.56mm	ΝΑΙ		
6	Να διαθέτει LED τύπου 3-σε-1 SMD	ΝΑΙ		
7	Να διαθέτει φωτεινότητα ≥ 800 cd/m ²	ΝΑΙ		
8	Να αποτελείται συνολικά από ≥ 81 panels, έκαστο μεγέθους (Π) 600mm x (Υ) 337,5mm και ανάλυσης 384x216 pixels	ΝΑΙ		
9	Κάθε panel να συγκροτείται από 4 αρθρώματα (modules), έκαστο μεγέθους (Π) 150mm X (Υ) 337,5mm και ανάλυσης 96x216 pixels	ΝΑΙ		
10	Τα LED modules να είναι συντηρούμενα από την μπροστινή και πίσω πλευρά του LED Wall	ΝΑΙ		
11	Να διαθέτει οπίσθια στεγανοποίηση τουλάχιστον τύπου IP30	ΝΑΙ		
12	Να υποστηρίζει κοίλα καμπυλότητα από 0° έως +7°	ΝΑΙ		
13	Το υλικό κατασκευής να είναι από χυτό αλουμίνιο	ΝΑΙ		
14	Να υποστηρίζει βαθμονόμηση φωτεινότητας και χρώματος	ΝΑΙ		
15	Να διαθέτει ρυθμιζόμενη θερμοκρασία φωτός από 2000K έως 9500K	ΝΑΙ		
16	Να διαθέτει οριζόντια και κατακόρυφη γωνία θέασης 160°	ΝΑΙ		
17	Να διαθέτει λόγο αντίθεσης 6000:1	ΝΑΙ		
18	Να διαθέτει βάθος επεξεργασίας 18 bit	ΝΑΙ		
19	Να διαθέτει ρυθμό ανανέωσης ≥ 7680 Hz	ΝΑΙ		
20	Να υποστηρίζει ρυθμό ανανέωσης video 50/60Hz	ΝΑΙ		
21	Να διαθέτει χρόνο ζωής των LED τουλάχιστον 100.000 ώρες	ΝΑΙ		
22	Να λειτουργεί με τροφοδοσία ρεύματος 220VAC/50Hz	ΝΑΙ		
23	Εγγύηση καλής λειτουργίας ≥3 έτη	ΝΑΙ		
1.1.2 Σύστημα Ελέγχου Οθόνης LED Wall				
1	ΠΛΗΘΟΣ	Τεμ. 1		
2	Να αναφερθεί ο Κατασκευαστής, Σειρά-Μοντέλο	ΝΑΙ		
3	Να διαθέτει εισόδους: ≥ 1x DisplayPort 1.2 ≥ 1x HDMI 2.0 ≥ 4x HDMI 1.3 ≥ 2x 10G οπτικής ίνας ≥ 1x 3G-SDI (IN & LOOP)	ΝΑΙ		

	≥ 1x USB 3.0 για αναπαραγωγή video και εικόνων από USB αποθηκευτικό μέσο			
4	Να διαθέτει εξόδους: ≥ 20x Gigabit Ethernet ports, οι οποίες να είναι ικανές να οδηγήσουν ≥ 13 εκατομμύρια pixels, με μέγιστη ανάλυση πλάτους 16384 pixels και ύψους 8192 pixels ≥ 2x Οπτικής ίνας ≥ 1x HDMI 1.3 για οθόνη εποπτείας ≥ 1x 3D για σύνδεση πομπού εικόνας 3D	NAI		
5	Να υποστηρίζει σύνθεση (μωσαϊκό) προερχόμενο από μέχρι και τέσσερις εισόδους HDMI	NAI		
6	Να διαθέτει είσοδο ήχου μέσω πηγών HDMI και DP	NAI		
7	Να διαθέτει διακριτή είσοδο και έξοδο ήχου μέσω θύρας 3,5mm	NAI		
8	Να διαθέτει λειτουργία χαμηλής καθυστέρησης	NAI		
9	Να διαθέτει μηχανισμό συγχρονισμού εξόδου, είτε με εσωτερικά παραγόμενη πηγή clocking, είτε με εξωτερικό Genlock	NAI		
10	Να διαθέτει λειτουργία διαχείρισης σηματοδοσίας EDID	NAI		
11	Να διαθέτει ≥ 256 μνήμες αποθήκευσης επιλογών (presets), με δυνατότητα ανάκλησης μέσω κουμπιών	NAI		
12	Να υποστηρίζει επίπεδα (layers) μεταβλητού μεγέθους, θέσεως, προτεραιότητας τοποθέτησης και αναλογίας εικόνας	NAI		
13	Να υποστηρίζει προβολές 3D	NAI		
14	Να διαθέτει επεξεργαστή εικόνας για την ομαλή μεταβολή κλίμακας εικόνας	NAI		
15	Να υποστηρίζει δυνατότητα ρύθμισης χρωματικής απόδοσης για φωτεινότητα, κορεσμό, αντίθεση και απόχρωση	NAI		
16	Να υποστηρίζει βαθμονόμηση φωτεινότητας και χρώματος	NAI		
17	Να διαθέτει στην πρόσοψη οθόνη LCD για την απεικόνιση πολλαπλών επιλογών λειτουργιών	NAI		
18	Να διαθέτει στην πρόσοψη κουμπιά ελέγχου, όπως περιήγησης στο μενού επιλογών της οθόνης, επιβεβαίωσης επιλογής, ακύρωσης ενέργειων, επιλογής εισόδων και άλλων συντομεύσεων (πχ. Preset, κ.ά.)	NAI		
19	Η είσοδος DP 1.2 να υποστηρίζει σήμα video έως και 4096x2160/60Hz	NAI		
20	Η είσοδος HDMI 2.0 να υποστηρίζουν σήμα video έως και 4Kx2K/60Hz	NAI		
21	Οι εισόδους HDMI 1.3 να υποστηρίζουν σήμα video έως και 2Kx1K/60Hz	NAI		
22	Η είσοδος 3G-SDI να υποστηρίζει σήμα video έως και 1920x1080/60Hz	NAI		
23	Να διαθέτει ≥2 θύρες ελέγχου Ethernet	NAI		
24	Να διαθέτει τουλάχιστον μία θύρα ελέγχου RS232	NAI		
25	Να διαθέτει τουλάχιστον μία θύρα σύνδεσης αισθητήρα φωτός	NAI		
26	Να διαθέτει τουλάχιστον μία θύρα σύνδεσης GENLOCK με Loop	NAI		
27	Να συνοδεύεται από 81 κάρτες λήψεως και διανομής σήματος για τα LED panels	NAI		
28	Εγγύηση καλής λειτουργίας ≥3 έτη	NAI		
1.1.3 Ανταλλακτικά & Παρελκόμενα				
1	ΠΛΗΘΟΣ	Τεμ. 1		
2	Να αναφερθεί ο Κατασκευαστής, Σειρά-Μοντέλο	NAI		

3	Συμπεριλαμβάνονται 10 ανταλλακτικά αρθρώματα (modules) για τα LED panels	ΝΑΙ		
4	Συμπεριλαμβάνονται 10 ανταλλακτικές κάρτες λήψεως και διανομής σήματος για τα LED panels	ΝΑΙ		
5	Να διαθέτει ≥ 10 βάσεις στήριξης (brackets) τοίχου, τύπου 4-σε-1	ΝΑΙ		
6	Να διαθέτει ≥ 10 βάσεις στήριξης (brackets) τοίχου, τύπου 5-σε-1	ΝΑΙ		
7	Να διαθέτει ≥ 1 εργαλείο συντήρησης για τα LED panels	ΝΑΙ		
8	Να διαθέτει ≥ 3 τροφοδοτικά για τα LED panels	ΝΑΙ		

1.2 Κάμερα πολύ υψηλής ανάλυσης (4K)				
Α/Α	ΠΡΟΔΙΑΓΡΑΦΗ	ΑΠΑΙΤΗΣΗ	ΑΠΑΝΤΗΣΗ	ΠΑΡΑΠΟΜΠΗ
1	ΠΛΗΘΟΣ	Τεμ. 2		
2	Να αναφερθεί ο Κατασκευαστής, Σειρά-Μοντέλο	ΝΑΙ		
3	Ποιότητα κατασκευής/ISO κατασκευαστή: ISO 9001/2015 ή ισοδύναμο	ΝΑΙ		
4	Τύπος κάμερας: Pan-Tilt-Zoom (PTZ)	ΝΑΙ		
5	Αισθητήρας εικόνας: τύπου 1/2.5" MOS ή καλύτερος	ΝΑΙ		
6	Οπτικό Zoom φακού τουλάχιστον 24x	ΝΑΙ		
7	Οπτικό πεδίο θέασης ≥ 74 μοίρες	ΝΑΙ		
8	Ρύθμιση εστίασης φακού: Αυτόματη / Χειροκίνητη	ΝΑΙ		
9	Οριζόντια ανάλυση τουλάχιστον 1000 τηλεοπτικές γραμμές σε Full HD και 1500 τηλεοπτικές γραμμές σε 4K	ΝΑΙ		
10	Ελάχιστη απαιτούμενη φωτεινότητα ≤ 3 Lux	ΝΑΙ		
11	Ρύθμιση απολαβής: Αυτόματη, από 0dB έως τουλάχιστον 36dB	ΝΑΙ		
12	Δυνατότητα ελέγχου με IR τηλεχειριστήριο	ΝΑΙ		
13	Δυνατότητα ελέγχου από δικτυακό interface IP LAN	ΝΑΙ		
14	Δυνατότητα ελέγχου από σειριακό interface RS-422	ΝΑΙ		
15	Να υποστηρίζει τροφοδοσία μέσω Ethernet (POE+)	ΝΑΙ		
16	Να υποστηρίζει τροφοδοσία μέσω εξωτερικού τροφοδοτικού, το οποίο θα συμπεριλαμβάνεται	ΝΑΙ		
17	Υποστήριξη προσαρμογής σε οροφή	ΝΑΙ		
18	Συνολική οριζόντια κίνηση (Pan) ≥ 350 μοίρες	ΝΑΙ		
19	Συνολική κάθετη κίνηση (Tilt) ≥ 120 μοίρες	ΝΑΙ		
20	Να διαθέτει έξοδο δικτυακής ροής τουλάχιστον με τα πρωτόκολλα: H.264, HEVC, RTSP, RTMP/S, SRT, NDI HX V2, MPEG2-TS over UDP, MJPEG	ΝΑΙ		
21	Να διαθέτει έξοδο δικτυακής ροής τουλάχιστον με το πρωτόκολλο NDI HX	ΝΑΙ		
22	Να διαθέτει έξοδο σήματος video HDMI	ΝΑΙ		
23	Να διαθέτει έξοδο σήματος video USB / UVC	ΝΑΙ		
24	Να διαθέτει web interface με ζωντανή προεπισκόπηση μέσω πρωτοκόλλου HTTP	ΝΑΙ		
25	Να διαθέτει σταθεροποίηση εικόνας	ΝΑΙ		

1.4 Μετατροπéας σήματος SDI σε HDMI				
A/A	ΠΡΟΔΙΑΓΡΑΦΗ	ΑΠΑΙΤΗΣΗ	ΑΠΑΝΤΗΣΗ	ΠΑΡΑΠΟΜΠΗ
1	ΠΛΗΘΟΣ	Τεμ. 2		
2	Να αναφερθούν: Κατασκευαστής, Σειρά, Μοντέλο	ΝΑΙ		
3	Φορητή συσκευή μικρού μεγέθους για μετατροπή σήματος SDI-3G σε HDMI	ΝΑΙ		
4	Να διαθέτει μια είσοδο σήματος εικόνας SDI με έξοδο αναπαραγωγής (Loop out)	ΝΑΙ		
5	Να διαθέτει μια έξοδο σήματος εικόνας HDMI	ΝΑΙ		
6	Να διαθέτει μια USB Type-C για τροφοδότηση, προγραμματισμό και αναβαθμίσεις	ΝΑΙ		
7	Να υποστηρίζει τουλάχιστον τις ακόλουθες αναλύσεις εικόνας SD: 525i59.94 NTSC, 625i50 PAL	ΝΑΙ		
8	Να υποστηρίζει τουλάχιστον τις ακόλουθες αναλύσεις εικόνας HD: 720p50, 720p59.94, 720p60, 1080p23.98, 1080p24, 1080p25, 1080p29.97, 1080p30, 1080p47.95, 1080p48, 1080p50, 1080p59.94, 1080p60, 1080PsF25, 1080PsF29.97, 1080PsF30, 1080i50, 1080i59.94, 1080i60	ΝΑΙ		
9	Να υποστηρίζει τουλάχιστον τις ακόλουθες αναλύσεις εικόνας 2K: 2Kp23.98 DCI, 2Kp24 DCI, 2Kp25 DCI, 2Kp29.97 DCI, 2Kp30 DCI, 2Kp47.95 DCI, 2Kp48 DCI, 2Kp50 DCI, 2Kp59.94 DCI, 2Kp60 DCI, 2KPsF25 DCI, 2KPsF29.97 DCI, 2KPsF30 DCI	ΝΑΙ		
10	Να υποστηρίζει τουλάχιστον τις ακόλουθες αναλύσεις εικόνας Ultra HD: 2160p23.98, 2160p24, 2160p25, 2160p29.97, 2160p30, 2160p47.95, 2160p48, 2160p50, 2160p59.94, 2160p60	ΝΑΙ		
11	Να υποστηρίζει τουλάχιστον τις ακόλουθες αναλύσεις εικόνας 4K: 4Kp23.98 DCI, 4Kp24 DCI, 4Kp25 DCI, 4Kp29.97 DCI, 4Kp30 DCI, 4Kp47.95 DCI, 4Kp48 DCI, 4Kp50 DCI, 4Kp59.94 DCI and 4Kp60 DCI	ΝΑΙ		
12	Να διαθέτει ακρίβεια χρώματος SDI 4:2:2 ή καλύτερο	ΝΑΙ		
13	Να διαθέτει λειτουργία αυτόματου εντοπισμού ανάλυσης SD, HD για το 3G-SDI	ΝΑΙ		
14	Να υποστηρίζει τουλάχιστον αναλύσεις εικόνας HDMI: 525i59.94 NTSC, 625i50 PAL, 720p50, 720p59.94, 720p60, 1080p23.98, 1080p24, 1080p25, 1080p29.97, 1080p30, 1080p47.95, 1080p48, 1080p50, 1080p59.94, 1080p60, 1080i50, 1080i59.94, 1080i60, 2160p23.98, 2160p24, 2160p25, 2160p29.97, 2160p30, 2160p47.95, 2160p48, 2160p50, 4Kp23.98 DCI, 4Kp24 DCI, 4Kp25 DCI, 4Kp29.97 DCI, 4Kp30 DCI, 4Kp47.95 DCI, 4Kp48 DCI, 4Kp50 DCI, 4Kp59.94 DCI and 4Kp60 DCI	ΝΑΙ		
15	Να διαθέτει ακρίβεια χρώματος HDMI 4:2:2 ή καλύτερη	ΝΑΙ		
16	Να υποστηρίζει παραμετροποίηση με λογισμικό του κατασκευαστή σε λειτουργικά συστήματα Mac και Windows	ΝΑΙ		
17	Να υποστηρίζει τροφοδότηση μέσω τροφοδοτικού 220VAC/50Hz, το οποίο να περιλαμβάνεται	ΝΑΙ		

18	Εγγύηση καλής λειτουργίας ≥ 3 έτη	ΝΑΙ		
----	-----------------------------------	-----	--	--

1.5 Video grabber 4K				
A/A	ΠΡΟΔΙΑΓΡΑΦΗ	ΑΠΑΙΤΗΣΗ	ΑΠΑΝΤΗΣΗ	ΠΑΡΑΠΟΜΠΗ
1	ΠΛΗΘΟΣ	Τεμ. 1		
2	Να αναφερθούν: Κατασκευαστής, Σειρά, Μοντέλο	ΝΑΙ		
3	Να διαθέτει είσοδο σήματος εικόνας: HDMI	ΝΑΙ		
4	Ανάλυση εισόδου από 640x360 έως και 4096x2160 (4K DCI)	ΝΑΙ		
5	Να διαθέτει έξοδο σήματος εικόνας: USB 3.0 B-Type connector με USB 2.0 συμβατότητα	ΝΑΙ		
6	Υποστηριζόμενες αναλύσεις εξόδου: 640x360, 640x480, 960x540, 1024x768, 1280x720, 1280x1024, 1600x1200, 1920x1080, 1920x1200, 2048x1024, 2560x1440, 2560x1600, 3200x1800, 3840x2160 (4K UHD), 4096x2160 (DCI 4K)	ΝΑΙ		
7	Κωδικοποίηση και ανάλυση ήχου εισόδου (HDMI) σε συχνότητες δειγματοληψίας μέχρι και 96 kHz	ΝΑΙ		
8	Ανάλυση ήχου εξόδου: 16-bit με συχνότητα δειγματοληψίας 48 kHz stereo audio	ΝΑΙ		
9	Να διαθέτει σχεδόν μηδενική χρονοκαυστέρηση καταγραφής	ΝΑΙ		
10	Υποστήριξη λειτουργίας HDCP	ΝΑΙ		
11	Υποστήριξη Λειτουργικών Συστημάτων: Windows 10, Mac OSX10.10 και άνω, Linux distribution with kernel 3.5.0 και άνω	ΝΑΙ		
12	Εγγύηση καλής λειτουργίας ≥ 3 έτη	ΝΑΙ		

1.6 Desktop SFF PC με Διαδραστική Οθόνη 24"				
A/A	ΠΡΟΔΙΑΓΡΑΦΗ	ΑΠΑΙΤΗΣΗ	ΑΠΑΝΤΗΣΗ	ΠΑΡΑΠΟΜΠΗ
1	ΠΛΗΘΟΣ	Τεμ. 1		
2	Να αναφερθούν: Κατασκευαστής, Σειρά, Μοντέλο	ΝΑΙ		
3	Ποιότητα κατασκευής/ISO κατασκευαστή: ISO 9001/2015 ή ισοδύναμο	ΝΑΙ		
4	Επιτραπέζιος υπολογιστής μικρού μεγέθους (Mini)	ΝΑΙ		
5	Επεξεργαστής (CPU) ≥ Intel Core i5-13500T (14 Cores/24MB/20T/1.6GHz to 4.6GHz) ή ισοδύναμο ¹	ΝΑΙ		
6	Ενσωματωμένη Κάρτα Γραφικών (GPU)	ΝΑΙ		
7	Μέγιστη υποστηριζόμενη μνήμη RAM ≥ 32 GB DDR5	ΝΑΙ		
8	Να διαθέτει Θύρες ≥ : <ul style="list-style-type: none"> • 1xUSB Type-C, • 4xUSB Type-A, • 1x σύνθετη υποδοχή ακουστικών/μικροφώνου, • 1xHDMI 2.1, • 1x RJ-45, • 2x DisplayPort 2.1 	ΝΑΙ		
9	Να διαθέτει Ενσύρματο Πληκτρολόγιο και Ενσύρματο Ποντίκι	ΝΑΙ		
10	Συμπεριλαμβάνεται Μνήμη RAM ≥ 16 GB DDR5	ΝΑΙ		
11	Συμπεριλαμβάνεται Εσωτερική Μονάδα Αποθήκευσης ≥ 1x 512 GB NVMe SSD	ΝΑΙ		
12	Εγγύηση καλής λειτουργίας ≥ 3 έτη	ΝΑΙ		
1.6.1 Οθόνη 24"				
13	ΠΛΗΘΟΣ	Τεμ. 1		
14	Να αναφερθούν: Κατασκευαστής, Σειρά, Μοντέλο	ΝΑΙ		
15	Ποιότητα κατασκευής/ISO κατασκευαστή: ISO 9001/2015 ή ισοδύναμο	ΝΑΙ		
16	Οθόνη υψηλής ευκρίνειας (FHD) με υψηλό ρυθμό ανανέωσης για ομαλή κίνηση	ΝΑΙ		
17	Τύπος Πάνελ: IPS (In-Plane Switching)	ΝΑΙ		
18	Ανάλυση: 1920 x 1080 (FHD)	ΝΑΙ		
19	Ρυθμός Ανανέωσης: Έως 100 Hz	ΝΑΙ		
20	Φωτεινότητα: 350 nits	ΝΑΙ		
21	Λόγος Αντίθεσης: 1500:1 (Στατικός)	ΝΑΙ		
22	Χρωματικό Φάσμα: 100% sRGB	ΝΑΙ		
23	Χρόνος Απόκρισης: 5ms GtG (με overdrive)	ΝΑΙ		
24	Γωνίες Θέασης: 178° Οριζόντια / 178° Κατακόρυφη	ΝΑΙ		
25	Εργονομία: Κλίση (-5 έως +23°), Περιστροφή (±45°), Pivot (±90°), Ύψος (150mm)	ΝΑΙ		

¹ Η αναφορά σε εμπορικά σήματα διαφόρων κατασκευαστών δεν αποτελεί κατά κανένα τρόπο υποχρεωτική απαίτηση του διαγωνισμού αλλά γίνεται για λόγους κατανόησης των αναγκών της αναθέτουσας αρχής, της διευκόλυνσης του προσφέροντος και της σωστής συμπλήρωσης της προσφοράς του.

26	Συνδεσιμότητα: 1 x HDMI 1.4, 1 x DisplayPort 1.2, 4 x USB Type-A (5Gbps), 1 x USB-B (Upstream)	ΝΑΙ		
27	Πιστοποίηση: Hardware Low Blue Light (Eye Ease)	ΝΑΙ		
28	Πρότυπο VESA: 100 mm x 100 mm	ΝΑΙ		
29	Δυνατότητα κλειδώματος με κλειδαριά ασφαλείας τύπου καλωδίου	ΝΑΙ		
30	Εγγύηση καλής λειτουργίας ≥ 3 έτη	ΝΑΙ		

1.7 Πομπός μετάδοσης ψηφιακού σήματος HDMI μέσω CATx καλωδίου

A/A	ΠΡΟΔΙΑΓΡΑΦΗ	ΑΠΑΙΤΗΣΗ	ΑΠΑΝΤΗΣΗ	ΠΑΡΑΠΟΜΠΗ
1	ΠΛΗΘΟΣ	Τεμ. 1		
2	Να αναφερθούν: Κατασκευαστής, Σειρά, Μοντέλο	ΝΑΙ		
3	Ποιότητα κατασκευής/ISO κατασκευαστή: ISO 9001/2015 ή ισοδύναμο	ΝΑΙ		
4	Να υποστηρίζει πλήρως την τεχνολογία “Ψηφιακής μετάδοσης σε συνεστραμμένο ζεύγος (Twisted Pair – TP)” για την ταυτόχρονη μεταφορά σημάτων πολυκάναλου ψηφιακού ήχου, σημάτων αναλογικού ήχου, σημάτων ψηφιακού ή/και αναλογικού βίντεο, σημάτων ελέγχου και απομακρυσμένης τροφοδοσίας συσκευών, όλων μέσω ενός τυπικού θωρακισμένου καλωδίου CAT.6A, σε μήκος έως και 100μ.	ΝΑΙ		
5	Να έχει τη δυνατότητα τροφοδότησης από απόσταση	ΝΑΙ		
6	Υποστηριζόμενες αναλύσεις και ρυθμοί ανανέωσης: 4096x2160@60 Hz, 3840x2160@60 Hz, 4096x2160@30 Hz, 3840x2160@30 Hz, 4096x2160@60 Hz, 3840x2160@60 Hz	ΝΑΙ		
7	Δειγματοληψία χρώματος: 4:4:4, 4:2:2, ή 4:2:0	ΝΑΙ		
8	Βάθος χρώματος: 8, 10, 12 bits ανά χρώμα	ΝΑΙ		
9	Τύποι σήματος: HDMI 1.x/2.0b, HDCP 2.3	ΝΑΙ		
10	Να διαθέτει ρυθμό μετάδοσης βίντεο HDMI στα 18Gbps (6Gbps ανά χρώμα)	ΝΑΙ		
11	Δυνατότητα μετάδοσης σήματος σε απόσταση μέχρι και 100m μέσω θωρακισμένου καλωδίου CAT6A	ΝΑΙ		
12	Να διαθέτει είσοδο σήματος video HDMI τύπου A με έξοδο αναπαραγωγής (Loop out)	ΝΑΙ		
13	Θύρα εξόδου video μέσω επαφής RJ-45	ΝΑΙ		
14	Να διαθέτει σειριακή θύρα επικοινωνίας RS232	ΝΑΙ		
15	Θα διαθέτει οπτικές ενδείξεις παρουσίας σήματος και τροφοδοσίας	ΝΑΙ		
16	Εγγύηση καλής λειτουργίας ≥ 3 έτη	ΝΑΙ		

1.8 Δέκτης μετάδοσης ψηφιακού σήματος HDMI μέσω CATx καλωδίου				
Α/Α	ΠΡΟΔΙΑΓΡΑΦΗ	ΑΠΑΙΤΗΣΗ	ΑΠΑΝΤΗΣΗ	ΠΑΡΑΠΟΜΠΗ
1	ΠΛΗΘΟΣ	Τεμ. 4		
2	Να αναφερθούν: Κατασκευαστής, Σειρά, Μοντέλο	ΝΑΙ		
3	Ποιότητα κατασκευής/ISO κατασκευαστή: ISO 9001/2015 ή ισοδύναμο	ΝΑΙ		
4	Να υποστηρίζει πλήρως την τεχνολογία “Ψηφιακής μετάδοσης σε συνεστραμμένο ζεύγος (Twisted Pair – TP)” για την ταυτόχρονη μεταφορά σημάτων πολυκάναλου ψηφιακού ήχου, σημάτων αναλογικού ήχου, σημάτων ψηφιακού ή/και αναλογικού βίντεο, σημάτων ελέγχου και απομακρυσμένης τροφοδοσίας συσκευών, όλων μέσω ενός τυπικού θωρακισμένου καλωδίου CAT.6A, σε μήκος έως και 100μ.	ΝΑΙ		
5	Να έχει τη δυνατότητα τροφοδότησης από απόσταση	ΝΑΙ		
6	Υποστηριζόμενες αναλύσεις και ρυθμοί ανανέωσης: 4096x2160@60 Hz, 3840x2160@60 Hz, 4096x2160@30 Hz, 3840x2160@30 Hz, 4096x2160@60 Hz, 3840x2160@60 Hz	ΝΑΙ		
7	Δειγματοληψία χρώματος: 4:4:4, 4:2:2, ή 4:2:0	ΝΑΙ		
8	Βάθος χρώματος: 8, 10, 12 bits ανά χρώμα	ΝΑΙ		
9	Τύποι σήματος: HDMI 1.x/2.0b, HDCP 2.3	ΝΑΙ		
10	Να διαθέτει ρυθμό μετάδοσης βίντεο HDMI στα 18Gbps (6Gbps ανά χρώμα)	ΝΑΙ		
11	Δυνατότητα μετάδοσης σήματος σε απόσταση μέχρι και 100m μέσω θωρακισμένου καλωδίου CAT6A	ΝΑΙ		
12	Να διαθέτει είσοδο σήματος video μέσω επαφής RJ-45	ΝΑΙ		
13	Να διαθέτει έξοδο σήματος video μέσω HDMI	ΝΑΙ		
14	Να διαθέτει αναλογική στερεοφωνική έξοδο ήχου (balanced/unbalanced)	ΝΑΙ		
15	Να διαθέτει σειριακή θύρα επικοινωνίας RS232	ΝΑΙ		
16	Εγγύηση καλής λειτουργίας ≥ 3 έτη	ΝΑΙ		

1.9 Collaboration and Presentation Switcher				
A/A	ΠΡΟΔΙΑΓΡΑΦΗ	ΑΠΑΙΤΗΣΗ	ΑΠΑΝΤΗΣΗ	ΠΑΡΑΠΟΜΠΗ
1	ΠΛΗΘΟΣ	Τεμ. 1		
2	Να αναφερθεί ο Κατασκευαστής, Σειρά-Μοντέλο	ΝΑΙ		
3	Ποιότητα κατασκευής/ISO κατασκευαστή: ISO 9001/2015 ή ισοδύναμο	ΝΑΙ		
4	Να έχει δυνατότητα μεταγωγής ≥ 3 σημάτων εικόνας/ήχου (HDMI & USB-C) και ≥ 5 περιφερειακών συσκευών USB	ΝΑΙ		
5	Να διαθέτει ≥ 2 εισόδους HDMI Type A με USB 3.2 Type B (Host)	ΝΑΙ		
6	Να διαθέτει ≥ 1 είσοδο USB-C για video και data (Host)	ΝΑΙ		
7	Να διαθέτει ≥ 1 έξοδο HDMI Type A	ΝΑΙ		
8	Να διαθέτει ≥ 5 εισόδους USB για σύνδεση περιφερειακών συσκευών (2 x USB 3.2 και 3x USB 2.0)	ΝΑΙ		
9	Υποστηριζόμενες αναλύσεις και ρυθμοί ανανέωσης: 4096x2160@60 Hz, 3840x2160@60 Hz, 4096x2160@30 Hz, 3840x2160@30 Hz, 4096x2160@60 Hz, 3840x2160@60 Hz	ΝΑΙ		
10	Δειγματοληψία χρώματος: 4:4:4, 4:2:2, ή 4:2:0	ΝΑΙ		
11	Βάθος χρώματος: 8, 10, 12 bits ανά χρώμα	ΝΑΙ		
12	Τύποι σήματος: HDMI 2.0b, HDCP 2.3	ΝΑΙ		
13	Να διαθέτει θύρα σύνδεσης και ελέγχου σε δίκτυο Ethernet	ΝΑΙ		
14	Να διαθέτει κουμπιά επιλογής εισόδου στην πρόσοψη	ΝΑΙ		
15	Να διαθέτει ενδεικτικές λυχνίες LED στην πρόσοψη, για εμποτεία λειτουργιών όπως: signal presence, HDCP, USB Device connectivity, Auto Switch mode, USB-C power	ΝΑΙ		
16	Να υποστηρίζει High Dynamic Range Video (HDR)	ΝΑΙ		
17	Δυνατότητα ανάρτησης σε κρύωμα καταλαμβάνοντας ύψος 1U	ΝΑΙ		
18	Να διαθέτει εσωτερικό τροφοδοτικό για σύνδεση στο δίκτυο 220VAC/50Hz	ΝΑΙ		
19	Δυνατότητα τροφοδότησης εξωτερικών συσκευών μέσω USB-C μέγιστης ισχύος 60W	ΝΑΙ		
20	Να διαθέτει πιστοποίηση CE	ΝΑΙ		
21	Εγγύηση καλής λειτουργίας ≥ 3 έτη	ΝΑΙ		

1.10 Μετατροπείας Dante to USB				
A/A	ΠΡΟΔΙΑΓΡΑΦΗ	ΑΠΑΙΤΗΣΗ	ΑΠΑΝΤΗΣΗ	ΠΑΡΑΠΟΜΠΗ
1	ΠΛΗΘΟΣ	Τεμ. 1		
2	Να αναφερθεί ο Κατασκευαστής, Σειρά-Μοντέλο	ΝΑΙ		
3	Διασύνδεση μέσω USB του ήχου υπολογιστών και φορητών συσκευών σε ένα Dante IP δίκτυο ήχου	ΝΑΙ		
4	Υποστηριζόμενα κανάλια ήχου ≥ 2 (bidirectional)	ΝΑΙ		
5	Θύρες διασύνδεσης RJ45 & USB Type-A	ΝΑΙ		
6	Τροφοδοσία μέσω δικτύου (802.3af PoE) ή USB	ΝΑΙ		
7	Ανάλυση ήχου: 24-bit με συχνότητα δειγματοληψίας 48 kHz	ΝΑΙ		
8	Μέγιστη καθυστέρηση μεταφοράς σημάτων ήχου μέσω δικτύου: 1, 2 και 5ms (παραμετροποιήσιμο)	ΝΑΙ		
9	Υποστήριξη πρωτοκόλλων μεταφοράς ήχου: Dante Audio over IP, AES67 RTP	ΝΑΙ		
10	Συμβατότητα με Dante Domain Manager (DDM)	ΝΑΙ		
11	Εγγύηση καλής λειτουργίας ≥ 3 έτη	ΝΑΙ		

1.11 Seamless, scaler, Βίντεο μεταγωγείας με Μονάδα Ψηφιακής Επεξεργασίας Σημάτων Ήχου και Αυτόματης Ακύρωση Ηχούς (Audio DSP with AEC) και Dante				
A/A	ΠΡΟΔΙΑΓΡΑΦΗ	ΑΠΑΙΤΗΣΗ	ΑΠΑΝΤΗΣΗ	ΠΑΡΑΠΟΜΠΗ
1	ΠΛΗΘΟΣ	Τεμ. 1		
2	Να αναφερθεί ο Κατασκευαστής, Σειρά-Μοντέλο	ΝΑΙ		
3	Ποιότητα κατασκευής/ISO κατασκευαστή: ISO 9001/2015 ή ισοδύναμο	ΝΑΙ		
4	Μεταγωγείας βαθμίδων σημάτων βίντεο 4K/60 και ήχου, ομαλής εναλλαγής (Seamless Matrix Scaling Switcher) 8x8x4, με ενσωματωμένο ψηφιακό επεξεργαστή ακουστικού σήματος και ακύρωση ακουστικής ηχούς (Audio DSP with AEC) και Dante	ΝΑΙ		
5	Να υποστηρίζει πλήρως την τεχνολογία “Ψηφιακής Μετάδοσης σε Συνεστραμμένο Ζεύγος (Twisted Pair – TP)” για την ταυτόχρονη μεταφορά σημάτων πολυκάναλου ψηφιακού ήχου, σημάτων αναλογικού ήχου, σημάτων ψηφιακού ή/και αναλογικού βίντεο, σημάτων ελέγχου και απομακρυσμένης τροφοδοσίας συσκευών, όλων μέσω ενός τυπικού θωρακισμένου καλωδίου CAT.6A, σε μήκος έως και 100μ.	ΝΑΙ		
6	Να διαθέτει ≥ 8 εισόδους HDMI, εκ των οποίων οι δύο να είναι επιλέξιμες σε διεπαφή TP (σε θύρες RJ-45) η κάθε μία ξεχωριστά	ΝΑΙ		
7	Να διαθέτει ≥ 8 εξόδους HDMI, εκ των οποίων οι έξι να είναι επιλέξιμες σε διεπαφή TP (σε θύρες RJ-45) η κάθε μία ξεχωριστά	ΝΑΙ		
8	Να διαθέτει ≥ 4 διεπαφές TP (σε θύρες RJ-45), επιλέξιμες η κάθε μια ξεχωριστά ως έξοδος ή εισόδος	ΝΑΙ		
9	Κάθε έξοδος να διαθέτει ξεχωριστά διανυσματικό επεξεργαστή κλίμακας έως και ανάλυση 4K	ΝΑΙ		
10	Να υποστηρίζει αναλύσεις τουλάχιστον μέχρι 4096 x 2160 στα 60Hz για δειγματοληψία χρώματος 4:4:4 με μέγιστοβάθος χρώματος τα 12 bit ανά χρώμα	ΝΑΙ		

11	Να υποστηρίζει τύπο σήματος τουλάχιστον DVI 1.0, HDMI 2b, HDCP 2.3	NAI		
12	Να υποστηρίζει ρυθμό μετάδοσης βίντεο τουλάχιστον στα 18 Gbps (6 Gbps ανά χρώμα)	NAI		
13	Οι έξοδοι TP διεπαφής RJ-45 να είναι συμβατές με εξοπλισμό προβολής (π.χ. οθόνες, προβολικά) μεσηματοδοσία τύπου HDBaseT	NAI		
14	Να έχει τη δυνατότητα απομακρυσμένης τροφοδότησης συσκευών εκπομπής και λήψης σημάτων μέσω TP	NAI		
15	Να υποστηρίζει σήματα ψηφιακού ήχου τύπου Dante και AES67	NAI		
16	Να διαθέτει παραμετροποιήσιμο USB audio interface, με επιλογή εισόδων/εξόδων ήχου κατ'ελάχιστον σε διαμορφώσεις 0x6, 2x4, 4x2, 6x0 or 2x2	NAI		
17	Να υποστηρίζονται άμεσα «εφέ μετάβασης» (seamless transition effects) όταν εναλλάσσονται οι πηγές όπως: κόψιμο (cut), εξασθένηση (Fade), αποκοπή προς μαύρο (cut trough black) και εξασθένηση προς μαύρο (Fade through black) σε όλες τις κλιμακούμενες (Scaled) εξόδους βίντεο	NAI		
18	Να υποστηρίζει εισαγωγή λογότυπων (logo graphic) σε οποιαδήποτε θέση στις εξόδους βίντεο, μεταφορτώνοντας αρχεία εικόνας τύπου BMP, JPG, PNG, ή TIFF, σε αναλύσεις έως και 4096x2400, με δυνατότητα μόνιμης παραμονής (keying), ώστε να μην παρουσιάζονται κενά μεταξύ των εναλλαγών σήματος εισόδου κατά τη διάρκεια των παρουσιάσεων	NAI		
19	Να υποστηρίζει μετάδοση σηματοδοσίας EDID και HDCP	NAI		
20	Να διαθέτει παραμετροποιήσιμη σηματοδοσία EDID των εισόδων βίντεο, μέσω λογισμικού του κατασκευαστή	NAI		
21	Να υποστηρίζει HDCP έλεγχο ταυτότητας και επιβεβαίωση της παρουσίας του σήματος βίντεο	NAI		
22	Να υποστηρίζει HDCP οπτική επιβεβαίωση παρέχοντας ένα πράσινο σήμα, όταν κρυπτογραφημένο περιεχόμενο αποστέλλεται σε μια μη συμβατή οθόνη	NAI		
23	Να διαθέτει εσωτερικά αποθηκευμένα test patterns, για χρήση βαθμονόμησης και προγραμματισμού	NAI		
24	Να διαθέτει ψηφιακό επεξεργαστή ήχου, ανάλυσης 64-bit τύπου floating point	NAI		
25	Ο ενσωματωμένος ψηφιακός επεξεργαστής ηχητικού σήματος (Audio DSP) θα παρέχει συνολική ψηφιακή επεξεργασία εξαιρετικά χαμηλής καθυστέρησης, ακόμα και αν έχει ενεργοποιηθεί η λειτουργία AEC, ώστε να διατηρείται ο συγχρονισμός μεταξύ του σήματος βίντεο και του ήχου του/ων παρουσιαστή/ων	NAI		
26	Να διαθέτει ≥ 4 ανεξάρτητα κανάλια ακύρωσης ακουστικής ηχούς	NAI		
27	Να διαθέτει εισόδους ήχου: ≥ 32 κανάλια Dante ≥ 16 κανάλια μέσω θύρας επέκτασης ≥ 4 μονοφωνικές, στάθμης mic/line (balanced ή unbalanced) με δυνατότητα παροχής phantom power ≥ 6 κανάλια από USB audio ≥ 2 μονοφωνικές, στάθμης line level ή ≥ 1 αναλογικές στερεοφωνικές (unbalanced ή balanced) ≥ 12 ψηφιακού ήχου, προερχόμενες από HDMI ή TP	NAI		

28	Να υποστηρίζει τα format ήχου: LPCM έως και 8-CH, Dolby Atmos®, Dolby® TrueHD, Dolby Digital Plus™, Dolby Digital EX, Dolby Digital, DTS-HD Master Audio™, DTS-HD High Res, DTS 96/24, DTS-ES®, DTS, DTS:X, Αναλογικό στερεοφωνικό	NAI		
29	Να διαθέτει εξόδους ήχου: ≥ 32 κανάλια Dante ≥ 16 κανάλια μέσω θύρας επέκτασης ≥ 6 κανάλια από USB audio ≥ 2 μονοφωνικές στάθμης (line level) ή ≥1 αναλογικές στερεοφωνικές (unbalanced ή balanced) ≥ 6 ψηφιακού ήχου σε TP (επιλεγμένες ως εξοδοί) ≥ 8 ψηφιακού ήχου σε HDMI	NAI		
30	Να διαθέτει ≥ 2 θύρες αποκλειστικά για δίκτυο Dante, εκ των οποίων τουλάχιστον η μία να παρέχει τροφοδοσία PoE	NAI		
31	Να διαθέτει ≥ 3 θύρες δικτύου Gigabit Ethernet	NAI		
32	Να διαθέτει θύρες επικοινωνίας για έλεγχο και παραμετροποίηση: ≥ 1 σειριακή RS232 και ≥ 1 USB	NAI		
33	Να υποστηρίζει τη μετατροπή RS232 σειριακής σηματοδότησης που προέρχεται από τις εισόδους ή προορίζεται για τις εξόδους τύπου TP, σε σηματοδότηση Ethernet	NAI		
34	Να διαθέτει ενδεικτικές λυχνίες για την εποπτεία κατάστασης σε βασικές λειτουργίες	NAI		
35	Να διαθέτει κουμπιά στην πρόσοψη, μέσω των οποίων μπορούν να ελέγχονται και να προγραμματίζονται οι δρομολογήσεις των σημάτων εικόνας ή/και ήχου για κάθε είσοδο/έξοδο ξεχωριστά	NAI		
36	Να υποστηρίζει πρωτόκολλα επικοινωνίας Ethernet, όπως: ARP, ICMP, DHCP, DNS, HTTPS, SFTP, SMTP, SNMP, SSH, TCP/IP, UDP/IP	NAI		
37	Να διαθέτει λογισμικό του κατασκευαστή για την παραμετροποίηση και διαχείριση του συνόλου των λειτουργιών της συσκευής	NAI		
38	Να διαθέτει εσωτερικό τροφοδοτικό για σύνδεση σε δίκτυο 220VAC/50Hz	NAI		
39	Εγγύηση καλής λειτουργίας ≥ 3 έτη	NAI		

1.12 Βοηθητικές Οθόνες 55"

A/A	ΠΡΟΔΙΑΓΡΑΦΗ	ΑΠΑΙΤΗΣΗ	ΑΠΑΝΤΗΣΗ	ΠΑΡΑΠΟΜΠΗ
1	ΠΛΗΘΟΣ	Τεμ. 2		
2	Να αναφερθεί ο Κατασκευαστής, Σειρά-Μοντέλο	NAI		
3	Ποιότητα κατασκευής/ISO κατασκευαστή: ISO 9001/2015 ή ισοδύναμο	NAI		
4	Οθόνη εποπτείας διαγωνίου ≥ 55"	NAI		
5	Να διαθέτει πάνελ τεχνολογίας τύπου ADS	NAI		
6	Να διαθέτει ανάλυση ≥ 3840 x 2160 (UHD)	NAI		
7	Να παρουσιάζει φωτεινότητα ≥ 350 nit	NAI		
8	Να καθίσταται δυνατή η θέαση υπό γωνία 178 μοιρών καθέτως και οριζοντίως	NAI		

9	Να διαθέτει λόγο αντίθεσης $\geq 1200:1$	ΝΑΙ		
10	Να υποστηρίζει βάθος χρώματος $\geq 10\text{bit}$	ΝΑΙ		
11	Να διαθέτει ≥ 3 εισόδους HDMI	ΝΑΙ		
12	Να διαθέτει θύρα ελέγχου RS-232	ΝΑΙ		
13	Να διαθέτει θύρα ελέγχου RJ-45 LAN	ΝΑΙ		
14	Να διαθέτει υποδοχές ανάρτησης σε βάση τύπου VESA 300x300	ΝΑΙ		
15	Να διαθέτει ενσωματωμένα ηχεία	ΝΑΙ		
16	Να διαθέτει εσωτερικό τροφοδοτικό για σύνδεση σε δίκτυο 220VAC/50Hz	ΝΑΙ		
17	Να διαθέτει πιστοποίηση CE	ΝΑΙ		
18	Να συνοδεύεται από βάση ανάρτησης σε τοίχο	ΝΑΙ		
19	Εγγύηση καλής λειτουργίας ≥ 3 έτη	ΝΑΙ		

1.13 Ενισχυτής & διανομέας σήματος HDMI 1x4

A/A	ΠΡΟΔΙΑΓΡΑΦΗ	ΑΠΑΙΤΗΣΗ	ΑΠΑΝΤΗΣΗ	ΠΑΡΑΠΟΜΠΗ
1	ΠΛΗΘΟΣ	Τεμ. 1		
2	Να αναφερθεί ο Κατασκευαστής, Σειρά-Μοντέλο	ΝΑΙ		
3	Να διαθέτει μία είσοδο σήματος HDMI 2.0	ΝΑΙ		
4	Να αναπαράγει την είσοδο HDMI 2.0 σε τέσσερις εξόδους HDMI 2.0	ΝΑΙ		
5	Να υποστηρίζει σήματα τύπου έως και 4K@60Hz 4:4:4	ΝΑΙ		
6	Να υποστηρίζει HDR	ΝΑΙ		
7	Να υποστηρίζει 3D pass through	ΝΑΙ		
8	Να υποστηρίζει προσαρμογή σε ανάλυση 1080p για κάθε έξοδο	ΝΑΙ		
9	Να διαθέτει ρυθμό διαμεταγωγής ≥ 18 Gbps	ΝΑΙ		
10	Να διαθέτει λειτουργίες διαχείρισης EDID	ΝΑΙ		
11	Να υποστηρίζει CEC pass through	ΝΑΙ		
12	Να πιστοποιείται κατά CE και RoHS	ΝΑΙ		
13	Να περιλαμβάνεται τροφοδοτικό δικτύου 220V/AC	ΝΑΙ		
14	Εγγύηση καλής λειτουργίας ≥ 3 έτη	ΝΑΙ		

2 Εξοπλισμός Audio

2.1 Σετ Ασύρματου μικροφώνου χειρός

A/A	ΠΡΟΔΙΑΓΡΑΦΗ	ΑΠΑΙΤΗΣΗ	ΑΠΑΝΤΗΣΗ	ΠΑΡΑΠΟΜΠΗ
1	ΠΛΗΘΟΣ	Τεμ. 2		
2	Να αναφερθεί ο Κατασκευαστής, Σειρά-Μοντέλο	ΝΑΙ		
3	Καρδιοειδές δυναμικό μικρόφωνο χειρός	ΝΑΙ		
4	Να διαθέτει 12 συμβατά κανάλια στη μπάντα UHF με δυνατότητα επιλογής	ΝΑΙ		

5	Να διαθέτει ηχητική απόκριση συχνοτήτων 50 Hz – 15000 Hz	ΝΑΙ		
6	Να διαθέτει θύρες εξόδου ήχου σε XLR και jack (μη εξισορροπημένη)	ΝΑΙ		
7	Το μικρόφωνο να τροφοδοτείται από δύο μπαταρίες μεγέθους AA 1.5V	ΝΑΙ		
8	Ολική αρμονική παραμόρφωση (THD) ≤ 0,5%	ΝΑΙ		
9	Δυναμικό εύρος (Dynamic Range) ≥ 100 dBA	ΝΑΙ		
10	Ισχύς ασύρματης εκπομπής 10 mW	ΝΑΙ		
11	Εμβέλεια σε οπτική επαφή (Line of Site) ≥ 90 m	ΝΑΙ		
12	Ευαισθησία δέκτη (RF) του συστήματος ≤ -105 dBm	ΝΑΙ		
13	Μέγιστη στάθμη εξόδου XLR ≥ -27 dBV και jack ≥ -13 dBV	ΝΑΙ		
14	Ευαισθησία μικροφώνου ≥ -54.5 dBV/Pa	ΝΑΙ		
15	Συχνότητα εκπομπής: 614-638 MHz	ΝΑΙ		
16	Τάση τροφοδοσίας δέκτη 12-18 V DC, 260 mA με χρήση εξωτερικού τροφοδοτικού (συμπεριλαμβάνεται)	ΝΑΙ		
17	Εγγύηση καλής λειτουργίας ≥ 3 έτη	ΝΑΙ		

2.2 Σετ Ασύρματου μικροφώνου κεφαλής

A/A	ΠΡΟΔΙΑΓΡΑΦΗ	ΑΠΑΙΤΗΣΗ	ΑΠΑΝΤΗΣΗ	ΠΑΡΑΠΟΜΠΗ
1	ΠΛΗΘΟΣ	Τεμ. 1		
2	Να αναφερθεί ο Κατασκευαστής, Σειρά-Μοντέλο	ΝΑΙ		
3	Καρδιοειδές πυκνωτικό μικρόφωνο πέτου	ΝΑΙ		
4	Να διαθέτει 12 συμβατά κανάλια στη μπάντα UHF με δυνατότητα επιλογής	ΝΑΙ		
5	Να διαθέτει ηχητική απόκριση συχνοτήτων 40 Hz – 20000 Hz	ΝΑΙ		
6	Να διαθέτει θύρες εξόδου ήχου σε XLR και jack (μη εξισορροπημένη)	ΝΑΙ		
7	Το μικρόφωνο να τροφοδοτείται από δύο μπαταρίες μεγέθους AA 1.5V	ΝΑΙ		
8	Ολική αρμονική παραμόρφωση (THD) ≤ 0,5%	ΝΑΙ		
9	Δυναμικό εύρος (Dynamic Range) ≥ 100 dBA	ΝΑΙ		
10	Ισχύς ασύρματης εκπομπής 10 mW	ΝΑΙ		
11	Εμβέλεια σε οπτική επαφή (Line of Site) ≥ 90 m	ΝΑΙ		
12	Ευαισθησία δέκτη (RF) του συστήματος ≤ -105 dBm	ΝΑΙ		
13	Μέγιστη στάθμη εξόδου XLR ≥ -27 dBV και jack ≥ -13 dBV	ΝΑΙ		
14	Ευαισθησία μικροφώνου ≥ -50.0 dBV/Pa	ΝΑΙ		
15	Συχνότητα εκπομπής: 614-638 MHz	ΝΑΙ		
16	Τάση τροφοδοσίας δέκτη 12-18 V DC, 260 mA με χρήση εξωτερικού τροφοδοτικού (συμπεριλαμβάνεται)	ΝΑΙ		
17	Εγγύηση καλής λειτουργίας ≥ 3 έτη	ΝΑΙ		

2.3 Μετατροπέας αναλογικού σήματος σε DANTE

A/A	ΠΡΟΔΙΑΓΡΑΦΗ	ΑΠΑΙΤΗΣΗ	ΑΠΑΝΤΗΣΗ	ΠΑΡΑΠΟΜΠΗ
1	ΠΛΗΘΟΣ	Τεμ. 2		
2	Να αναφερθεί ο Κατασκευαστής, Σειρά-Μοντέλο	ΝΑΙ		
3	Συσκευή διασύνδεσης 4 αναλογικών καναλιών ήχου (Mic/Line) σε 4 ανεξάρτητα ψηφιακά κανάλια δικτύου Dante	ΝΑΙ		
4	Αναλογικές εισοδοί ήχου $\geq 4 \times$ XLR Balanced	ΝΑΙ		
5	Ψηφιακή έξοδος $\geq 1 \times$ RJ45 (Dante Network Audio)	ΝΑΙ		
6	Ψηφιακά κανάλια εξόδου Dante ≥ 4	ΝΑΙ		
7	Δειγματοληψία καναλιών εξόδου ≥ 24 -bit / 48 kHz	ΝΑΙ		
8	Καθυστέρηση ψηφιακής εξόδου (Latency) ≤ 0.35 ms (μη συμπεριλαμβανομένου του δικτύου Dante)	ΝΑΙ		
9	Αντίσταση εισόδων ήχου (Impedance) ≥ 5 k Ω	ΝΑΙ		
10	Εύρος αναλογικού κέρδους (Gain) ≥ 51 dB, ρυθμιζόμενο σε βήματα των 3 dB	ΝΑΙ		
11	Δυναμικό Εύρος ≥ 113 dB (A-weighted).	ΝΑΙ		
12	Ολική Αρμονική Παραμόρφωση (THD) $\leq 0,05\%$ (1 kHz, 0 dBV Input)	ΝΑΙ		
13	Μέγιστη στάθμη εισόδου (Clipping) $\geq +20$ dBV (0 dB analog gain).	ΝΑΙ		
14	Ενσωματωμένοι παραμετρικοί ισοσταθμιστές 4 περιοχών (PEQ) ανά κανάλι, mute, polarity, invert, gain	ΝΑΙ		
15	Phantom Power +48V, ανεξάρτητα επιλεγόμενο ανά κανάλι	ΝΑΙ		
16	Ισοδύναμος θόρυβος εισόδου (EIN) ≤ -130 dBV (+51 dB analog gain)	ΝΑΙ		
17	Απομακρυσμένη διαχείριση μέσω web εφαρμογής	ΝΑΙ		
18	Τροφοδοσία μέσω δικτύου (Power over Ethernet - PoE)	ΝΑΙ		
19	Απόκριση συχνότητας 20 Hz – 20 KHz	ΝΑΙ		
20	Εγγύηση καλής λειτουργίας ≥ 3 έτη	ΝΑΙ		

2.4 Σημείο διασύνδεσης XLR

A/A	ΠΡΟΔΙΑΓΡΑΦΗ	ΑΠΑΙΤΗΣΗ	ΑΠΑΝΤΗΣΗ	ΠΑΡΑΠΟΜΠΗ
1	ΠΛΗΘΟΣ	Τεμ. 1		
2	Να αναφερθεί ο Κατασκευαστής, Σειρά-Μοντέλο	ΝΑΙ		
3	Συσκευή διασύνδεσης 4 ψηφιακών καναλιών δικτύου Dante σε 4 ανεξάρτητα κανάλια αναλογικού ήχου	ΝΑΙ		
4	Αναλογικές εξοδοί ήχου $\geq 4 \times$ XLR Balanced	ΝΑΙ		
5	Ψηφιακή εισοδος $\geq 1 \times$ RJ45 (Dante Network Audio)	ΝΑΙ		
6	Ψηφιακά κανάλια εισόδου Dante ≥ 4	ΝΑΙ		
7	Δειγματοληψία καναλιών εξόδου ≥ 24 -bit / 48 kHz	ΝΑΙ		
8	Καθυστέρηση ψηφιακής εξόδου (Latency) ≤ 0.71 ms (μη συμπεριλαμβανομένου του δικτύου Dante)	ΝΑΙ		
9	Αντίσταση εξόδων ήχου (Impedance) ≤ 150 Ω	ΝΑΙ		
10	Απόκριση συχνότητας 20 Hz – 20 KHz	ΝΑΙ		
11	Δυναμικό Εύρος ≥ 117 dB (A-weighted).	ΝΑΙ		

12	Ολική Αρμονική Παραμόρφωση (THD) $\leq 0,05\%$ (1 kHz, -20 dBFS Output)	ΝΑΙ		
13	Μέγιστη στάθμη εξόδου (Clipping): Line ≥ 0 dBV, Aux ≥ -20 dBV, Mic: ≥ -26 dBV	ΝΑΙ		
14	Ενσωματωμένος παραμετρικός ισοσταθμιστής 4 περιοχών (PEQ) ανά κανάλι, mute, polarity, invert, gain	ΝΑΙ		
15	Επιλεγόμενες στάθμες εξόδου: Line ≥ 0 dB, Aux ≥ -20 dB, Mic ≥ -46 dB	ΝΑΙ		
16	Απομακρυσμένη διαχείριση μέσω web εφαρμογής	ΝΑΙ		
17	Τροφοδοσία μέσω δικτύου (Power over Ethernet - PoE)	ΝΑΙ		
18	Εγγύηση καλής λειτουργίας ≥ 3 έτη	ΝΑΙ		

2.5 Μονάδα επέκτασης εξόδων ήχου

A/A	ΠΡΟΔΙΑΓΡΑΦΗ	ΑΠΑΙΤΗΣΗ	ΑΠΑΝΤΗΣΗ	ΠΑΡΑΠΟΜΠΗ
1	ΠΛΗΘΟΣ	Τεμ. 1		
2	Να αναφερθεί ο Κατασκευαστής, Σειρά-Μοντέλο	ΝΑΙ		
3	Ποιότητα κατασκευής/ISO κατασκευαστή: ISO 9001/2015 ή ισοδύναμο	ΝΑΙ		
4	Συσκευή επέκτασης ήχου, 16 αναλογικών εξόδων στάθμης γραμμής (line level)	ΝΑΙ		
5	Αναλογικές έξοδοι ήχου: 16 x mono, line level (Balanced / Unbalanced)	ΝΑΙ		
6	Ψηφιακή Είσοδος (Bus): 2 x EXP expansion ports (RJ-45) για σύνδεση μέχρι και 2 συσκευών (πρωτεύουσα/δευτερεύουσα)	ΝΑΙ		
7	Απόκριση Συχνότητας: 20 Hz έως 20 kHz (± 0.2 dB)	ΝΑΙ		
8	Δυναμικό Εύρος (SNR): ≥ 115 dB (unweighted, at max output)	ΝΑΙ		
9	Ολική Αρμονική Παραμόρφωση (THD+N): $\leq 0.01\%$ (@ 20 Hz – 20 kHz)	ΝΑΙ		
10	Ονομαστική Στάθμη Εξόδου: +4 dBu (Balanced), -10 dBV (Unbalanced)	ΝΑΙ		
11	Μέγιστη Στάθμη Εξόδου (Clipping): $\geq +21$ dBu (Balanced), $\geq +15$ dBu (Unbalanced)	ΝΑΙ		
12	Δειγματοληψία (Sampling): 24-bit / 48 kHz	ΝΑΙ		
13	Ενδεικτικές λυχνίες LED πρόσοψης: Διαθέτει 16 LED σήματος και clipping (ανά έξοδο), LED κατάστασης θυρών EXP και LED τροφοδοσίας	ΝΑΙ		
14	Διαφωνία (Crosstalk): ≤ -90 dB @ 20 Hz έως 20 kHz, σε πλήρες φορτίο	ΝΑΙ		
15	Εγγύηση καλής λειτουργίας ≥ 3 έτη	ΝΑΙ		

2.6 Ενισχυτής ήχου

A/A	ΠΡΟΔΙΑΓΡΑΦΗ	ΑΠΑΙΤΗΣΗ	ΑΠΑΝΤΗΣΗ	ΠΑΡΑΠΟΜΠΗ
1	ΠΛΗΘΟΣ	Τεμ. 1		
2	Να αναφερθεί ο Κατασκευαστής, Σειρά-Μοντέλο	ΝΑΙ		

3	Ελεγκτής ενισχυόμενων ηχείων (Amplified Loudspeaker Controller) τάξης D , 4 καναλιών ισχύος 4800 Watt	ΝΑΙ		
4	Συνολική Ισχύς Εξόδου ≥ 4800 W (μοιραζόμενα σε 4 κανάλια τάξης D)	ΝΑΙ		
5	Δυνατότητα απόδοσης έως 3600 W (75%) σε ένα μόνο κανάλι (Power Sharing)	ΝΑΙ		
6	Οδήγηση ηχείων χαμηλής αντίστασης (4/8/16 Ω) και γραμμών 70V/100V ανά κανάλι	ΝΑΙ		
7	2 x θύρες RJ-45 με υποστήριξη Dante, AVB και AES67	ΝΑΙ		
8	ενσωματωμένος ψηφιακός επεξεργαστής ηχητικού σήματος (DSP)	ΝΑΙ		
9	Δυνατότητα παραμετροποίησης και βελτιστοποίησης ηχητικής απόδοσης μέσω λογισμικού και προεγκατεστημένων προφίλ	ΝΑΙ		
10	Δυναμικό Εύρος (Dynamic Range) ≥ 117 dB (ψηφιακή είσοδος)	ΝΑΙ		
11	Ολική Αρμονική Παραμόρφωση (THD+N) $\leq 0.05\%$ (1 kHz)	ΝΑΙ		
12	Απόκριση Συχνότητας +/-0.5 dB (20 Hz έως 20KHz, 8 ohm, unweighted)	ΝΑΙ		
13	Λειτουργία PoE+ για διατήρηση ελέγχου και DSP σε περίπτωση απώλειας AC	ΝΑΙ		
14	Διεπαφή Ελέγχου GPIO ≥ 4 x Logic Inputs	ΝΑΙ		
15	Απομόνωση Καναλιών (Crosstalk) ≥ 70 dB (1 kHz), για μηδενική διαρροή ήχου μεταξύ των καναλιών	ΝΑΙ		
16	Καθυστερήση Σήματος (Latency) ≤ 2.65 ms (από αναλογική είσοδο σε έξοδο)	ΝΑΙ		
17	Μέγιστη Τάση Εξόδου (Peak Voltage) ≥ 237 Vpk	ΝΑΙ		
18	Ενδεικτικές λυχνίες LED συστήματος, καναλιών και συσκευής	ΝΑΙ		
19	Ανεμιστήρες μεταβλητής ταχύτητας, ροή αέρα από εμπρός προς τα πίσω	ΝΑΙ		
20	Δυνατότητα ανάρτησης σε ικρίωμα 19" 1 RU mount	ΝΑΙ		
21	Εγγύηση καλής λειτουργίας ≥ 3 έτη	ΝΑΙ		

2.7 Ηχεία				
A/A	ΠΡΟΔΙΑΓΡΑΦΗ	ΑΠΑΙΤΗΣΗ	ΑΠΑΝΤΗΣΗ	ΠΑΡΑΠΟΜΠΗ
2.7.1 12-inch two-way				
1	ΠΛΗΘΟΣ	Τεμ. 4		
2	Να αναφερθεί ο Κατασκευαστής, Σειρά-Μοντέλο	ΝΑΙ		
3	Ηχείο δώδεκα ιντσών αρθρωτής κάθετης διάταξης (Modular Vertical Array), 2-δρόμων, πλήρους εύρους	ΝΑΙ		
4	Απόκριση Συχνότητας (Operating Range): 40 Hz έως 18.5 kHz (στα -10 dB)	ΝΑΙ		
5	Ονομαστική Διασπορά (Nominal Dispersion): 120° Οριζόντια x 15° Κάθετη	ΝΑΙ		

6	Διαχείριση Ισχύος (Continuous): $\geq 400W$ (στα 16 Ω , 80V RMS)	ΝΑΙ		
7	Διαχείριση Ισχύος (Peak): $\geq 1600W$	ΝΑΙ		
8	Ευαισθησία (Sensitivity 1W/1m): ≥ 100 dB	ΝΑΙ		
9	Μέγιστη Στάθμη Εξόδου (Continuous SPL): ≥ 126 dB	ΝΑΙ		
10	Μέγιστη Στάθμη Εξόδου (Peak SPL): ≥ 132 dB	ΝΑΙ		
11	Ονομαστική Αντίσταση (Nominal Impedance): 16 Ω	ΝΑΙ		
12	Μετατροπείς Χαμηλών (LF): 1 x 12" driver, 3" voice coil	ΝΑΙ		
13	Μετατροπείς Υψηλών (HF): 2 x 1.7" voice, 1" exit	ΝΑΙ		
14	Ενσωματωμένο παθητικό σύστημα βελτιστοποίησης ακουστικής (Passive Acoustic Optimization)	ΝΑΙ		
15	Ελάχιστη Αντίσταση (Minimum Impedance): 13.1 Ω (190 Hz)	ΝΑΙ		
16	Συνδέσεις Εισόδου: 2 x NL4 (Neutrik SpeakON) και 1 x Screw terminal block (κλέμα)	ΝΑΙ		
17	Εγγύηση καλής λειτουργίας ≥ 3 έτη	ΝΑΙ		
2.7.2 18-Inch Subwoofer				
18	ΠΛΗΘΟΣ	Τεμ. 2		
19	Να αναφερθεί ο Κατασκευαστής, Σειρά-Μοντέλο	ΝΑΙ		
20	Subwoofer αρθρωτής κάθετης διάταξης (Modular Vertical Array), 18-ιντσών, άμεσης ακτινοβολίας	ΝΑΙ		
21	Απόκριση Συχνότητας (Operating Range): 37 Hz έως 132 Hz	ΝΑΙ		
22	Διαχείριση Ισχύος (Continuous): $\geq 800W$ (στα 8 Ω , 80V RMS)	ΝΑΙ		
23	Διαχείριση Ισχύος (Peak): $\geq 3200W$	ΝΑΙ		
24	Ευαισθησία (Sensitivity 1W/1m): ≥ 102 dB	ΝΑΙ		
25	Μέγιστη Στάθμη Εξόδου (Continuous SPL): ≥ 131 dB	ΝΑΙ		
26	Μέγιστη Στάθμη Εξόδου (Peak SPL): ≥ 137 dB	ΝΑΙ		
27	Ονομαστική Αντίσταση (Impedance): 8 Ω	ΝΑΙ		
28	Μετατροπέας Χαμηλών (LF): 1 x 18" driver, 4" voice coil	ΝΑΙ		
29	Συνδέσεις Εισόδου: 2 x NL4 (SpeakON) και 1 x Screw terminal block (κλέμα)	ΝΑΙ		
30	Εγγύηση καλής λειτουργίας ≥ 3 έτη	ΝΑΙ		
2.7.3 Ανταλλακτικά & Παρελκόμενα				
31	ΠΛΗΘΟΣ	Τεμ. 1		
32	Συμπεριλαμβάνονται 2 πλαίσια ολίσθησης συστοιχίας μεγαφώνων	ΝΑΙ		
33	Συμπεριλαμβάνονται 2 σημεία ανύψωσης πλαισίων συστοιχίας μεγαφώνων	ΝΑΙ		
34	Συμπεριλαμβάνονται 4 λάμες ρύθμισης μοιρών	ΝΑΙ		

3 Σύστημα Ελέγχου AV & σεναρίων λειτουργίας

3.1 Οθόνη αφής ελέγχου AV εξοπλισμού

A/A	ΠΡΟΔΙΑΓΡΑΦΗ	ΑΠΑΙΤΗΣΗ	ΑΠΑΝΤΗΣΗ	ΠΑΡΑΠΟΜΠΗ
1	ΠΛΗΘΟΣ	Τεμ. 1		
2	Να αναφερθεί ο Κατασκευαστής, Σειρά-Μοντέλο	ΝΑΙ		

3	Ποιότητα κατασκευής/ISO κατασκευαστή: ISO 9001/2015 ή ισοδύναμο	ΝΑΙ		
4	Παραμετροποιήσιμη οθόνη αφής 8"	ΝΑΙ		
5	Τύπος Οθόνης: IPS LCD ≥ 8 ιντσών, χωρητικού τύπου (capacitive)	ΝΑΙ		
6	Να διαθέτει ανάλυση τουλάχιστον 1280x800 (WXGA) σε βάθος χρώματος 24-bit	ΝΑΙ		
7	Να διαθέτει αναλογία εικόνας τουλάχιστον 16:10	ΝΑΙ		
8	Να διαθέτει λόγο αντίθεσης ≥ 1200:1	ΝΑΙ		
9	Να διαθέτει μνήμη τύπου SDRAM ≥ 4GB	ΝΑΙ		
10	Να διαθέτει μνήμη τύπου Flash ≥ 64GB	ΝΑΙ		
11	Ήχος ≥ 2 ενσωματωμένα στερεοφωνικά ηχεία (Stereo speakers)	ΝΑΙ		
12	Να διαθέτει θύρα τύπου RJ-45 για την επικοινωνία και τον έλεγχο της μέσω Ethernet σε ρυθμούς μετάδοσης 10/100/1000Base-T	ΝΑΙ		
13	Να υποστηρίζει τα πρωτόκολλα DHCP, DNS, HTTP, HTTPS, ICMP, SFTP, SSH, TCP/IP και UDP/IP	ΝΑΙ		
14	Δυνατότητα τροφοδοσίας μέσω ethernet (PoE)	ΝΑΙ		
15	Να διαθέτει αισθητήρα κίνησης για αυτόματη αφύπνιση	ΝΑΙ		
16	Να διαθέτει αισθητήρα φωτός	ΝΑΙ		
17	Φωτεινότητα (Brightness): ≥ 420 nits (cd/m ²)	ΝΑΙ		
18	Να διαθέτει πυκνότητα εικονοστοιχείων ≥ 180dpi	ΝΑΙ		
19	Να διαθέτει πιστοποίηση CE	ΝΑΙ		
20	Εγγύηση καλής λειτουργίας ≥ 3 έτη	ΝΑΙ		

3.2 Κεντρικός επεξεργαστής ελέγχου AV εξοπλισμού

A/A	ΠΡΟΔΙΑΓΡΑΦΗ	ΑΠΑΙΤΗΣΗ	ΑΠΑΝΤΗΣΗ	ΠΑΡΑΠΟΜΠΗ
1	ΠΛΗΘΟΣ	Τεμ. 1		
2	Να αναφερθεί ο Κατασκευαστής, Σειρά-Μοντέλο	ΝΑΙ		
3	Ποιότητα κατασκευής/ISO κατασκευαστή: ISO 9001/2015 ή ισοδύναμο	ΝΑΙ		
4	Υψηλής απόδοσης επεξεργαστής ελέγχου (control processor), σχεδιασμένος για κεντρικό έλεγχο AV συστημάτων	ΝΑΙ		
5	Σειριακές Θύρες: 1x αμφίδρομη RS-232/RS-422/RS-485 και 1x αμφίδρομη RS-232	ΝΑΙ		
6	Δίκτυο (Ethernet): 1x θύρα Gigabit Ethernet (10/100/1000Base-T)	ΝΑΙ		
7	Θύρες IR/Serial: 1x θύρα για μονόδρομο έλεγχο εξωτερικών συσκευών (IR ή RS-232).	ΝΑΙ		
8	Digital I/O: 4x ψηφιακές εισοδοί/έξοδοι (configurable) για αισθητήρες και διακόπτες	ΝΑΙ		
9	Relays: 2x ρελέ χαμηλής τάσης για έλεγχο οθονών, φωτισμού κ.λπ	ΝΑΙ		
10	Volume Control: 1x θύρα ελέγχου έντασης (0-10 VDC) για συμβατούς ενισχυτές	ΝΑΙ		
11	Θύρα eBUS: 1x θύρα για σύνδεση eBUS πληκτρολογίων και αξεσουάρ	ΝΑΙ		
12	Μνήμη: SDRAM ≥ 1 GB και Flash ≥ 8 GB	ΝΑΙ		

26	Να διαθέτει Εσωτερικό τροφοδοτικό 100V-240V AC	ΝΑΙ		
27	Να συμμορφώνεται κατά WEEE	ΝΑΙ		
28	Να συνοδεύεται από έναν μετατροπέα τύπου Gigabit Ethernet 1000 Base-T Mini-GBIC SFP	Τεμ. 1		
29	Εγγύηση καλής λειτουργίας ≥ 3 έτη	ΝΑΙ		

4 Συστήματα Φωτισμού

4.1 Διανομέας σήματος DMX				
Α/Α	ΠΡΟΔΙΑΓΡΑΦΗ	ΑΠΑΙΤΗΣΗ	ΑΠΑΝΤΗΣΗ	ΠΑΡΑΠΟΜΠΗ
1	ΠΛΗΘΟΣ	Τεμ. 1		
2	Να αναφερθεί ο Κατασκευαστής, Σειρά-Μοντέλο	ΝΑΙ		
3	Επαγγελματικός διανομέας (splitter) σημάτων DMX/RDM υψηλής αντοχής, για την ασφαλή και αποδοτική διανομή δεδομένων σε μεγάλες φωτιστικές εγκαταστάσεις	ΝΑΙ		
4	Θύρες Εισόδου: 1 x Neutrik 5-pin XLR	ΝΑΙ		
5	Θύρες Εξόδου: 6 x Neutrik 5-pin XLR	ΝΑΙ		
6	Θύρα Διέλευσης (Thru): 1 x Neutrik 5-pin XLR	ΝΑΙ		
7	Υποστηριζόμενα Πρωτόκολλα: DMX512 (1986 & 1990), DMX512-A, ANSI E1.20 RDM	ΝΑΙ		
8	Απομόνωση Θυρών: Πλήρης οπτική και γαλβανική απομόνωση ανά έξοδο και προστασία από βραχυκύκλωμα	ΝΑΙ		
9	RDM Filtering: Δυνατότητα φιλτραρίσματος/απενεργοποίησης RDM ανά θύρα εξόδου	ΝΑΙ		
10	Remote Management: Πλήρης απομακρυσμένη διαχείριση και παραμετροποίηση μέσω RDM	ΝΑΙ		
11	Ενδεικτικές Λυχνίες (LED): Πολύχρωμα (RGB) LED ένδειξης σήματος και κατάστασης ανά θύρα	ΝΑΙ		
12	User Presets: Δυνατότητα αποθήκευσης και ανάκλησης 2 προφίλ ρυθμίσεων χρήστη	ΝΑΙ		
13	Dark Mode: Λειτουργία απενεργοποίησης όλων των ενδεικτικών LED για σκηνική χρήση	ΝΑΙ		
14	Regeneration Mode: Αυτόματη αναγέννηση και χρονικός επανασυντονισμός (re-clocking) του σήματος DMX	ΝΑΙ		
15	RDM Discoverable: Υποστήριξη ανίχνευσης και απομακρυσμένης διαχείρισης (Discovery) της συσκευής και των συνδεδεμένων φωτιστικών μέσω RDM	ΝΑΙ		
16	Να διαθέτει πιστοποίηση CE	ΝΑΙ		
17	Εγγύηση καλής λειτουργίας ≥ 3 έτη	ΝΑΙ		

4.2 Μετατροπέας Ethernet to DMX				
Α/Α	ΠΡΟΔΙΑΓΡΑΦΗ	ΑΠΑΙΤΗΣΗ	ΑΠΑΝΤΗΣΗ	ΠΑΡΑΠΟΜΠΗ
1	ΠΛΗΘΟΣ	Τεμ. 1		
2	Να αναφερθεί ο Κατασκευαστής, Σειρά-Μοντέλο	ΝΑΙ		

3	Αμφίδρομη διεπαφή (interface) για τη μετατροπή σημάτων DMX/RDM σε Ethernet (eDMX)	NAI		
4	Θύρες DMX: 2 x αμφίδρομες θύρες (Ports) με βύσματα 5-pin XLR	NAI		
5	Θύρα Δικτύου: 1 x θύρα RJ45 (Ethernet) με υποστήριξη 10/100 Mbps	NAI		
6	Υποστηριζόμενα Πρωτόκολλα: Art-Net, Art-RDM, ESP, sACN, DMX512, RDM (ANSI E1.20)	NAI		
7	Υποστήριξη IEEE 802.3af Power over Ethernet	NAI		
8	Εναλλακτική Τροφοδοσία: Είσοδος DC 12-24V μέσω βύσματος DC	NAI		
9	Διαμόρφωση (Configuration): Ενσωματωμένο Web Interface για απομακρυσμένη παραμετροποίηση μέσω browser	NAI		
10	Λειτουργία Merging: Υποστήριξη HTP/LTP merging για έως και 2 πηγές Ethernet (Art-Net/sACN) ανά έξοδο	NAI		
11	Refresh Rate: Ρυθμιζόμενος ρυθμός ανανέωσης εξόδου DMX (Output Refresh Rate)	NAI		
12	Ενδείξεις LED: Φωτεινές ενδείξεις LED στην πρόσοψη για την κατάσταση λειτουργίας και τη δραστηριότητα των θυρών	NAI		
13	Μέγιστος Ρυθμός Ανανέωσης ≥ 44 FPS	NAI		
14	Εγγύηση καλής λειτουργίας ≥ 3 έτη	NAI		

4.3 Φωτιστικό σώμα τύπου Profile

A/A	ΠΡΟΔΙΑΓΡΑΦΗ	ΑΠΑΙΤΗΣΗ	ΑΠΑΝΤΗΣΗ	ΠΑΡΑΠΟΜΠΗ
1	ΠΛΗΘΟΣ	Τεμ. 4		
2	Να αναφερθεί ο Κατασκευαστής, Σειρά-Μοντέλο	NAI		
3	LED Profile φωτιστικό σώμα υψηλών απαιτήσεων	NAI		
4	Πηγή Φωτός: LED Engine έξι χρωμάτων	NAI		
5	Μέγιστη Ισχύς LED ≥ 370 W	NAI		
6	Δείκτης Χρωματικής Απόδοσης (CRI) ≤ 97 (ανάλογα με τη ρύθμιση CCT)	NAI		
7	Θερμοκρασία Χρώματος (CCT) ρυθμιζόμενη από 2.500 K έως 8.000 K	NAI		
8	Σύστημα μείξης χρωμάτων RGBAL + Royal Blue για διευρυμένο κορεσμό και ακρίβεια	NAI		
9	Διάρκεια ζωής πηγής LED ≥ 50.000 ώρες	NAI		
10	Ψηφιακό dimmer 24-bit με επιλεγόμενες καμπύλες (curves)	NAI		
11	Strobe υψηλής ταχύτητας ≥ 25 f./sec	NAI		
12	Υποστηριζόμενα πρωτόκολλα ελέγχου: DMX, RDM, Art-Net, sACN	NAI		
13	Θύρες DMX: 1 x αμφίδρομη θύρα (Ports) με βύσματα 5-pin XLR	NAI		
14	Θύρες Δικτύου: 1 x αμφίδρομη θύρα RJ45	NAI		
15	Εύρος Γωνίας Δέσμης (Zoom Range): Δυνατότητα τοποθέτησης οπτικών συστημάτων μεταβλητής γωνίας 15°-30° ή 25°-50°	NAI		
16	Να δέχεται εναλλάξιμους Fixed ή Zoom φακούς	NAI		
17	Φωτεινή Ροή (Lumen Output) ≥ 12.750 Lm (integrating sphere)	NAI		
18	Ενεργή ψύξη με ανεμιστήρες μεταβλητής ροής	NAI		

19	Να διαθέτει ενσωματωμένο λογισμικό το οποίο θα επιτρέπει την αναβάθμιση (Firmware), διαγνωστικές λειτουργίες, DMX παρακολούθηση και απομακρυσμένης πρόσβασης μέσω RDM	ΝΑΙ		
20	Χειροκίνητο σύστημα διαμόρφωσης δέσμης (Framing) τεσσάρων λεπίδων (μαχαίρια) για τον ακριβή γεωμετρικό περιορισμό του φωτός	ΝΑΙ		
21	Να διαθέτει 4 επιλεγόμενα προφίλ ελέγχου (Personalities) με 4, 6, 15 ή 31 κανάλια (DMX control), καθώς και 1 αυτόνομη λειτουργία (Stand-alone)	ΝΑΙ		
22	Να διαθέτει δυνατότητα δυναμικών λειτουργιών όπως: μείξη χρωμάτων, διόρθωση απόχρωσης (Tint), Flicker-free, διόρθωση θερμοκρασίας χρώματος, κ.λπ	ΝΑΙ		
23	Να διαθέτει πιστοποίηση CE	ΝΑΙ		
24	Εγγύηση καλής λειτουργίας ≥ 3 έτη	ΝΑΙ		
4.3.1 Ρυθμιζόμενοι Φακοί				
25	ΠΛΗΘΟΣ	Τεμ. 4		
26	Συμπεριλαμβάνεται 1x 15°-30° Adjustable Zoom Lens (contains framing system) (2τεμ)	ΝΑΙ		
27	Συμπεριλαμβάνεται 1x 25°-50° Adjustable Zoom Lens (2τεμ.)	ΝΑΙ		

4.4 Φωτισμός Αμφιθεάτρου				
Α/Α	ΠΡΟΔΙΑΓΡΑΦΗ	ΑΠΑΙΤΗΣΗ	ΑΠΑΝΤΗΣΗ	ΠΑΡΑΠΟΜΠΗ
1	Σύστημα αυτοματισμού φωτισμού τύπου KNX, το οποίο θα περιλαμβάνει ενεργοποιητή, τροφοδοτικό και δύο σετ διακοπών KNX για τον γενικό φωτισμό της αίθουσας	ΝΑΙ		
4.4.1 KNX IP Interface				
2	ΠΛΗΘΟΣ	Τεμ. 1		
3	Να αναφερθεί ο Κατασκευαστής, Σειρά-Μοντέλο	ΝΑΙ		
4	Ποιότητα κατασκευής/ISO κατασκευαστή: ISO 9001/2015 ή ισοδύναμο	ΝΑΙ		
5	Διεπαφή IP σε KNX για αμφίδρομη επικοινωνία με συσκευές KNX	ΝΑΙ		
6	Σύνδεση Διαύλου (Bus): 1 x KNX Bus connector	ΝΑΙ		
7	Σύνδεση Δικτύου: 1 x RJ-45 θηλυκό (10Base-T)	ΝΑΙ		
8	Υποστήριξη ≥ 5 ταυτόχρονων συνδέσεων KNXnet/IP tunneling	ΝΑΙ		
9	Υποστηριζόμενα πρωτόκολλα Δικτύου: ARP, ICMP, IGMP, UDP/IP, DHCP και Auto IP	ΝΑΙ		
10	Ενδείξεις LED: Programming Mode, KNX status, Operating Mode, IP status	ΝΑΙ		
11	Συμβατό με το λογισμικό ETS (Engineering Tool Software) για την προσθήκη στο σύστημα	ΝΑΙ		
12	Δυνατότητα ανάρτησης σε ράγα DIN (DIN rail mountable), σύμφωνα με το πρότυπο EN 50022	ΝΑΙ		
13	Εγγύηση καλής λειτουργίας ≥ 3 έτη	ΝΑΙ		

		50	100																																
		62	150																																
		73	200																																
9	Ηχοαπορρόφηση (για πάχος 50mm) τουλάχιστον σύμφωνα με τον παρακάτω πίνακα:	<table border="1"> <thead> <tr> <th>Frequency [Hz}</th> <th>Degree of sound absorption ISO 10534-2 (impedance tube)</th> <th>Degree of sound absorption DIN EN ISO 354 (reverberation room)</th> </tr> </thead> <tbody> <tr><td>100</td><td>0,75</td><td>0,1</td></tr> <tr><td>160</td><td>0,125</td><td>0,23</td></tr> <tr><td>250</td><td>0,18</td><td>0,48</td></tr> <tr><td>400</td><td>0,325</td><td>0,79</td></tr> <tr><td>630</td><td>0,64</td><td>0,94</td></tr> <tr><td>1000</td><td>0,88</td><td>1,0</td></tr> <tr><td>1600</td><td>0,97</td><td>0,92</td></tr> <tr><td>2500</td><td>0,94</td><td>0,98</td></tr> <tr><td>4000</td><td>0,96</td><td>1,0</td></tr> </tbody> </table>	Frequency [Hz}	Degree of sound absorption ISO 10534-2 (impedance tube)	Degree of sound absorption DIN EN ISO 354 (reverberation room)	100	0,75	0,1	160	0,125	0,23	250	0,18	0,48	400	0,325	0,79	630	0,64	0,94	1000	0,88	1,0	1600	0,97	0,92	2500	0,94	0,98	4000	0,96	1,0		NAI	
Frequency [Hz}	Degree of sound absorption ISO 10534-2 (impedance tube)	Degree of sound absorption DIN EN ISO 354 (reverberation room)																																	
100	0,75	0,1																																	
160	0,125	0,23																																	
250	0,18	0,48																																	
400	0,325	0,79																																	
630	0,64	0,94																																	
1000	0,88	1,0																																	
1600	0,97	0,92																																	
2500	0,94	0,98																																	
4000	0,96	1,0																																	
10	Πρέπει να διαθέτουν τα κατάλληλα εξαρτήματα για την τοποθέτηση/ανάρτηση στους τοίχους				NAI																														
11	Το ύφασμα πρέπει να είναι βραδύκαυστο υψηλής αντοχής και να έχει σύνθεση 100% πολυεστέρα.				NAI																														
12	Το βάρος του πρέπει να είναι τουλάχιστον 250 ± 5%gr/m ²				NAI																														
13	Πρέπει να είναι πιστοποιημένα βραδύκαυστο κατά 1021:1994 Part 1-2, BS 7176: 1995- Medium hazard (BS EN 1021:1994 Part 1-2 και BS 5852:1990 crib 5).				NAI																														
14	Η αντοχή του πρέπει να είναι πιστοποιημένη για τουλάχιστον 150.000 κύκλους Martindale (ISO 12947-2:2017).				NAI																														
15	Πρέπει να διαθέτει βραδυκαυστότητα ινοσανίδας HDF : C - s1, d0.				NAI																														
16	Το χρώμα θα είναι της επιλογής της Υπηρεσίας από δειγματολόγιο το οποίο θα προσκομισθεί μετά την υπογραφή σύμβασης με τον υποψήφιο ανάδοχο.				NAI																														
17	Ο κατασκευαστής των πάνελ πρέπει να είναι πιστοποιημένος κατά ISO 9001, ISO 14001 και ISO 45001 για σχεδιασμό, κατασκευή, εγκατάσταση και εμπορία ηχοβελτιωτικών πλαισίων.				NAI																														
18	Εγγύηση καλής λειτουργίας ≥ 3 έτη				NAI																														

Υ.Ε. Υποδομές-Υλικά & Εργασίες

Υ.Ε.1 Φατνίο ρευματοληψίας και σημάτων USB & HDMI				
A/A	ΠΡΟΔΙΑΓΡΑΦΗ	ΑΠΑΙΤΗΣΗ	ΑΠΑΝΤΗΣΗ	ΠΑΡΑΠΟΜΠΗ
1	ΠΛΗΘΟΣ	Τεμ. 1		
2	Να αναφερθεί ο Κατασκευαστής, Σειρά-Μοντέλο	NAI		
3	Χωνευτό σύστημα διασύνδεσης (Furniture-mountable enclosure) με ανακλινόμενο καπάκι	NAI		

Πανεπιστήμιο Κρήτης - Ειδικός Λογαριασμός Κονδυλίων Έρευνας

ΔΙΕΥΘΥΝΣΗ: Πανεπιστημιούπολη Ηρακλείου – Κτίριο Διοίκησης Ι, Βούτες, Τ.Κ. 70013, Ηράκλειο
 ΥΠΟΔΙΕΥΘΥΝΣΗ: Πανεπιστημιούπολη Ρεθύμνου – Κτίριο Διοίκησης Β2, Γάλλος, Τ.Κ. 74150 Ρέθυμνο

• e-mail: info@elke.uoc.gr • website: <https://www.elke.uoc.gr/> • helpdesk: <https://helpdesk.elke.uoc>

4	Ποιότητα κατασκευής/ISO κατασκευαστή: ISO 9001/2008 ή ισοδύναμο	ΝΑΙ		
5	Να διαθέτει συμπαγή σπονδυλωτή σχεδίαση (compact modular) που να επιτρέπει τη φιλοξενία ≥ 4 καλωδίων Audio/Video κατ' επιλογή του χρήστη	ΝΑΙ		
6	Να διαθέτει ρευματολήπτη ευρωπαϊκού τύπου (Schuko) 220VAC/50Hz, 10A Max	ΝΑΙ		
7	Να συμμορφώνεται με τα πρότυπα CE	ΝΑΙ		
8	Εγγύηση καλής λειτουργίας ≥ 3 έτη	ΝΑΙ		
Υ.Ε.1.1 Καλώδια σύνδεσης Η/Υ				
9	ΠΛΗΘΟΣ	Τεμ. 1		
10	Συμπεριλαμβάνεται 1x Καλώδιο HDMI	ΝΑΙ		
11	Συμπεριλαμβάνεται 1x Καλώδιο USB A to USB B	ΝΑΙ		
12	Συμπεριλαμβάνεται 1x Καλώδιο USB C to USB B	ΝΑΙ		
13	Εγγύηση καλής λειτουργίας ≥ 3 έτη	ΝΑΙ		
Υ.Ε.1.2 Καλώδια σύνδεσης Η/Υ				
14	ΠΛΗΘΟΣ	Τεμ. 1		
15	Θήκη διαχείρισης καλωδίων κάτω από την επιφάνεια του επίπλου (Under-table cable bag)	ΝΑΙ		
16	Σετ δακτυλίων αναγνώρισης και ευθυγράμμισης καλωδίων (Cable Collar Kit)	ΝΑΙ		
17	Εγγύηση καλής λειτουργίας ≥ 3 έτη	ΝΑΙ		

Υ.Ε.2 Επιδαπέδια καμπίνα (RACK) εγκατάστασης εξοπλισμού				
A/A	ΠΡΟΔΙΑΓΡΑΦΗ	ΑΠΑΙΤΗΣΗ	ΑΠΑΝΤΗΣΗ	ΠΑΡΑΠΟΜΠΗ
1	ΠΛΗΘΟΣ	Τεμ. 1		
2	Να αναφερθεί ο Κατασκευαστής, Σειρά-Μοντέλο	ΝΑΙ		
3	Ποιότητα κατασκευής/ISO κατασκευαστή: ISO 9001/2008 ή ισοδύναμο	ΝΑΙ		
4	Επιδαπέδια καμπίνα 19" (Π.600 X Β.600mm), χωρητικότητας συσκευών τουλάχιστον ≥ 42 Rack Units	ΝΑΙ		
5	Πόρτα με φιμέ κρύσταλλο ασφαλείας	ΝΑΙ		
6	Αποσπώμενα πλαϊνά τμήματα με κλείδωμα	ΝΑΙ		
7	Εισαγωγή καλωδίων από το δάπεδο της καμπίνας	ΝΑΙ		
8	Να διαθέτει ρόδες με φρένο	ΝΑΙ		
9	Το υλικό κατασκευής να είναι γαλβανιζέ λαμαρίνα πάχους 1,5mm	ΝΑΙ		
10	Η βαφή να είναι ηλεκτροστατική πολυεστερικής πούδρας, μαύρου χρώματος	ΝΑΙ		
11	Να διαθέτει σύστημα εσωτερικής διαχείρισης καλωδίων	ΝΑΙ		
12	Εγγύηση καλής λειτουργίας ≥ 3 έτη	ΝΑΙ		

Υ.Ε.3 Επίτοιχια καμπίνα (RACK) εγκατάστασης εξοπλισμού				
A/A	ΠΡΟΔΙΑΓΡΑΦΗ	ΑΠΑΙΤΗΣΗ	ΑΠΑΝΤΗΣΗ	ΠΑΡΑΠΟΜΠΗ
1	ΠΛΗΘΟΣ	Τεμ. 1		
2	Να αναφερθεί ο Κατασκευαστής, Σειρά-Μοντέλο	ΝΑΙ		
3	Ποιότητα κατασκευής/ISO κατασκευαστή: ISO 9001/2008 ή ισοδύναμο	ΝΑΙ		
4	Επίτοιχια καμπίνα 19" (Π.600 X Β.600mm), χωρητικότητας συσκευών τουλάχιστον ≥ 15 Rack Units	ΝΑΙ		
5	Πόρτα με φιμέ κρύσταλλο ασφαλείας	ΝΑΙ		
6	Αποσπώμενα πλαϊνά τμήματα	ΝΑΙ		
7	Το υλικό κατασκευής να είναι γαλβανιζέ λαμαρίνα πάχους 1,5mm	ΝΑΙ		
8	Η βαφή να είναι ηλεκτροστατική πολυεστερικής πούδρας, μαύρου χρώματος	ΝΑΙ		
9	Να διαθέτει σύστημα εσωτερικής διαχείρισης καλωδίων	ΝΑΙ		
10	Εγγύηση καλής λειτουργίας ≥ 3 έτη	ΝΑΙ		

Υ.Ε.4 Υλικά Εγκατάστασης				
A/A	ΠΡΟΔΙΑΓΡΑΦΗ	ΑΠΑΙΤΗΣΗ	ΑΠΑΝΤΗΣΗ	ΠΑΡΑΠΟΜΠΗ
1	Ο Ανάδοχος θα προσφέρει όλα τα απαραίτητα υλικά και παρελκόμενα για την ασφαλή και ορθή λειτουργία αλλά και καλαίσθητη εγκατάσταση του συνόλου του εξοπλισμού. Ενδεικτικά, τέτοια υλικά αφορούν σε: κανάλια, σωληνώσεις, καλώδια σημάτων οπτικών ινών & χαλκού για διανομή video & audio, επίτοιχων λήψεων, βυσμάτων συνδέσεων, ενδοκαλωδιώσεις βάσεις στήριξης, μικροϋλικά κλπ.	ΝΑΙ		
2	Σε περίπτωση που προκύψει η ανάγκη χρήσης συμπληρωματικών υλικών κατά τη φάση υλοποίησης της εγκατάστασης (πχ. λόγω κτηριακών ιδιαιτεροτήτων), ο Ανάδοχος θα τα παρέχει χωρίς επιπλέον κόστος	ΝΑΙ		
3	Να διαθέτουν πιστοποιήσεις CE	ΝΑΙ		

Υ.Ε.5 Εργασίες				
A/A	ΠΡΟΔΙΑΓΡΑΦΗ	ΑΠΑΙΤΗΣΗ	ΑΠΑΝΤΗΣΗ	ΠΑΡΑΠΟΜΠΗ
1.	Ο υποψήφιος Ανάδοχος πρέπει, επί ποινή αποκλεισμού να προσκομίσει διαγράμματα διασύνδεσης (conceptual diagrams) του εξοπλισμού της προτεινόμενης τεχνικής λύσης του, βάσει των οποίων οι συσκευές θα λειτουργούν με τεχνολογικά ορθολογικό και βέλτιστο τρόπο.	ΝΑΙ		
2.	Ο Ανάδοχος πρέπει, επί ποινή αποκλεισμού να προσκομίσει προσομοίωση ήχου με βάση τον εξοπλισμό της προτεινόμενης τεχνικής λύσης του.	ΝΑΙ		
3.	Ο υποψήφιος Ανάδοχος πρέπει, επί ποινή αποκλεισμού, να προσκομίσει πιστοποιήσεις ή/και βεβαιώσεις για την τεχνική επάρκεια εγκατάστασης του προσφερόμενου οπτικοακουστικού εξοπλισμού από τους κατασκευαστικούς οίκους ή τον εκάστοτε αντιπρόσωπο (μόνο στην περίπτωση που δεν προβλέπεται από κάποιον κατασκευαστικό οίκο). Συμπεριλαμβάνονται και οι εκπαιδεύσεις των τεχνικών ανά σύστημα που ανήκουν στο δυναμικό της εταιρίας.	ΝΑΙ		
4.	Ο ανάδοχος θα πρέπει, επί ποινή αποκλεισμού, να προσκομίσει πιστοποίηση ή βεβαίωση των κατασκευαστών για την τεχνική επάρκειά του στην παραμετροποίηση και προγραμματισμό του ζητούμενου συστήματος αυτοματισμού ελέγχου και παρακολούθησης του οπτικοακουστικού εξοπλισμού. Κατ'ελάχιστο 2 εξειδικευμένα άτομα στο δυναμικό της εταιρίας. Συμπεριλαμβάνονται και οι εκπαιδεύσεις των εξειδικευμένων τεχνικών.	ΝΑΙ		
5.	Ο Ανάδοχος θα εγκαταστήσει και θα παραμετροποιήσει όλα τα είδη του εξοπλισμού, με τρόπο καλαίσθητο και καθ' υπόδειξη του Αναθέτοντα.	ΝΑΙ		
6.	Ο Ανάδοχος οφείλει να εγκαταστήσει τον εξοπλισμό χωρίς να προκαλέσει φθορές σε υφιστάμενες κτιριακές υποδομές (τοιχοποιία, ηλεκτρομηχανολογικά συστήματα κτλ). Σε περίπτωση που προκληθούν φθορές, ο Ανάδοχος υποχρεούται να αποκαταστήσει τις φθαρμένες υποδομές και να τις επαναφέρει στην κατάσταση που ήταν, προ της προκλήσεων αυτών.	ΝΑΙ		
7.	Ο ζητούμενος εξοπλισμός θα ενταχθεί από τον Ανάδοχο στον υφιστάμενο αυτοματισμό των αιθουσών καθώς και στο σύστημα ελέγχου και παρακολούθησης του συνόλου του οπτικοακουστικού εξοπλισμού που ήδη διαθέτει το Πανεπιστήμιο Κρήτης (GVE by Extron).	ΝΑΙ		
8.	Όλες οι διαδρομές καλωδιώσεων θα οδεύουν εντός υφιστάμενων περιμετρικών οδεύσεων. Σε περίπτωση που απαιτηθεί οι καλωδιώσεις να διατρέχουν εξωτερικά κάθετους τοίχους, θα τοποθετηθούν εντός πλαστικών καναλιών εσωτερικού χώρου κατάλληλου χρώματος, ενώ οι καλωδιώσεις δαπέδων θα τοποθετηθούν σε ελλειψοειδές (κουρμπριστό) κανάλι αντοχής.	ΝΑΙ		
9.	Σε περίπτωση που απαιτηθεί απεγκατάσταση παλαιού, μη χρησιμοποιούμενου εξοπλισμού, βάσεων στήριξης καθώς και καλωδιώσεων, ο Ανάδοχος θα προβεί σε απεγκατάσταση αυτών χωρίς επιπλέον κόστος, καθ' υπόδειξη του Αναθέτοντα.	ΝΑΙ		

10.	Ο Ανάδοχος θα παραμετροποιήσει το σύνολο του εγκατεστημένου εξοπλισμού κατά τρόπο βέλτιστο και λειτουργικό για τον Αναθέτοντα.	NAI		
11.	Κατά την ολοκλήρωση της εγκατάστασης και παραμετροποίησης του συνόλου του εξοπλισμού, ο Ανάδοχος θα παρέχει λεπτομερή σχέδια εγκατάστασης ("as build") σε ηλεκτρονική μορφή.	NAI		
12.	Κατά την ολοκλήρωση της εγκατάστασης και παραμετροποίησης του συνόλου του εξοπλισμού, ο Ανάδοχος θα παρέχει λεπτομερή ενημέρωση και επίδειξη χρήσης του εξοπλισμού.	NAI		
13.	Ο υποψήφιος ανάδοχος θα πρέπει να προβεί σε εκπαίδευση χρήσης του εξοπλισμού στην ομάδα ατόμων που θα οριστεί από την αρμόδια υπηρεσία του πανεπιστημίου, διάρκειας τουλάχιστον 14 ωρών	NAI		
14.	Ο υποψήφιος ανάδοχος οφείλει να εγγυηθεί την καλή λειτουργία ΟΛΟΥ του προσφερόμενου εξοπλισμού (υλικού και λογισμικού) με ημερομηνία έναρξης ισχύος της εγγύησης καλής λειτουργίας την ημερομηνία Οριστικής Παραλαβής και χωρίς κανένα επιπλέον κόστος.	NAI		
15.	Χρόνος τηλεφωνικής ανταπόκρισης εντός 4 εργάσιμων ωρών από την αναγγελία της βλάβης	NAI		
16.	Ο υποψήφιος ανάδοχος υποχρεούται να παρέχει πλήρη τεχνική υποστήριξη για το σύνολο του προσφερόμενου εξοπλισμού, καθ' όλη τη διάρκεια της εγγύησης κάθε επιμέρους συσκευής	NAI		
17.	Ο υποψήφιος ανάδοχος θα πρέπει να παρέχει υπηρεσίες τηλεφωνικής υποστήριξης και με παρουσία τεχνικού, εφόσον κριθεί απαραίτητο. Επιπροσθέτως, σε περίπτωση βλάβης, ο ανάδοχος θα πρέπει να ανταποκρίνεται τηλεφωνικά εντός 4 εργάσιμων ωρών, από την αναγγελία της.	NAI		

ΠΑΡΑΡΤΗΜΑ ΙΙ – ΕΕΕΣ

Το έντυπο ΕΕΕΣ συμπληρώνεται σύμφωνα με τις διατάξεις του άρθρου 79 του ν 4412/2016. Οι Οικονομικοί Φορείς καλούνται να χρησιμοποιήσουν το αρχείο του ΕΕΕΣ σε μορφή XML το οποίο βρίσκεται αναρτημένο στο χώρο «ΣΗΜΕΙΩΣΕΙΣ & ΣΥΝΗΜΜΕΝΑ» του διαγωνισμού στο ΕΣΗΔΗΣ με Α/Α: 469019 Προκειμένου να συμπληρώσουν οι οικονομικοί φορείς το εν λόγω έγγραφο καλούνται να εισέλθουν στην πλατφόρμα PROMITHEUS ESPDint (<https://espd.eprocurement.gov.gr>). Οι οικονομικοί φορείς μπορούν να λάβουν το ΕΕΕΣ και σε μορφή PDF στους ως άνω αναφερόμενους τόπους ανάρτησης. Το εν λόγω έγγραφο αποτελεί αναπόσπαστο τμήμα της παρούσας Διακήρυξης.»

ΠΑΡΑΡΤΗΜΑ ΙΙΙ – Υπόδειγμα περιεχομένου Υ.Δ. περί μη ρωσικής εμπλοκής

Το περιεχόμενο της Υ.Δ. περί της μη συνδρομής των καταστάσεων ρωσικής εμπλοκής, που περιγράφονται στην παρ. 2.2.3..5.α της παρούσας, είναι το ακόλουθο:

«Δηλώνω υπεύθυνα ότι δεν υπάρχει ρωσική συμμετοχή στον οικονομικό φορέα που εκπροσωπώ και συμμετέχει στη διαδικασία ανάθεσης της παρούσας σύμβασης, σύμφωνα με τους περιορισμούς που περιλαμβάνονται στο άρθρο 5ια του κανονισμού του Συμβουλίου (ΕΕ) αριθ. 833/2014 της 31ης Ιουλίου 2014 σχετικά με περιοριστικά μέτρα λόγω των ενεργειών της Ρωσίας που αποσταθεροποιούν την κατάσταση στην Ουκρανία, όπως τροποποιήθηκε από τον με αριθ. 2022/576 Κανονισμό του Συμβουλίου (ΕΕ) της 8ης Απριλίου 2022.

Συγκεκριμένα δηλώνω ότι:

(α) ο οικονομικός φορέας που εκπροσωπώ (και κανένας από τους οικονομικούς φορείς που εκπροσωπούν μέλη της ένωσης μας), [εφόσον πρόκειται για ένωση οικονομικών φορέων] δεν είναι Ρώσος υπήκοος, ούτε φυσικό ή νομικό πρόσωπο, οντότητα ή φορέας εγκατεστημένος στη Ρωσία,

(β) ο οικονομικός φορέας που εκπροσωπώ (και κανένας από τους οικονομικούς φορείς που εκπροσωπούν μέλη της ένωσης μας, [εφόσον πρόκειται για ένωση οικονομικών φορέων] δεν είναι νομικό πρόσωπο, οντότητα ή φορέας του οποίου τα δικαιώματα ιδιοκτησίας κατέχει άμεσα ή έμμεσα σε ποσοστό άνω του πενήντα τοις εκατό (50%) οντότητα αναφερόμενη στο στοιχείο α) της παρούσας παραγράφου,

(γ) τόσο ο υπεύθυνα δηλώνων, όσο και ο οικονομικός φορέας που εκπροσωπώ δεν είμαστε φυσικό ή νομικό πρόσωπο, οντότητα ή όργανο που ενεργεί εξ ονόματος ή κατ' εντολή οντότητας που αναφέρεται στα σημεία (α) ή (β) παραπάνω,

(δ) δεν υπάρχει συμμετοχή φορέων και οντοτήτων που απαριθμούνται στα ανωτέρω σημεία α) έως γ), άνω του 10 % της αξίας της σύμβασης των υπεργολάβων, προμηθευτών ή φορέων στις ικανότητες των οποίων να στηρίζεται ο οικονομικός φορέας τον οποίον εκπροσωπώ.»